（第三種郵便物認可大正十一年七月廿四日）發行人 西片朝三 編輯人 金念曾 印刷人 金墓章

滿洲報

（本報價目）每份現大洋五分每月現大洋一圓一角三個月現大洋三圓二角六個月現大洋六圓二角全年現大洋十二圓 報費先惠郵票不收（廣告刊費）一行十二字起碼刊資一日每行現大洋一圓特別及長期者另議
大連市山縣通一四二番地 發行所 中日合辦 滿洲報社 電話（編輯部（長）七五一三番 經理部 四〇三四番）振替貯金口座（大連）三七三番
MAN CHOU PAO SHE
142 Yamagatadori, Dairen, Manchuria.
昭和四年三月三十日

論說

殘民以逞（知非）

自來建大功成大事者、未有不關心民瘼者也、漢高祖既入關、剗除秦之苛政、與父老約法三章、而人心向順、楚項羽殘暴無道、縱兵擄掠、慘殺無故、阿房一炬、三月未息、人民畏之如豺狼蛇蠍、而不敢與之相近、迨其後高祖因之而興、項羽因之而亡、仁與不仁之分、得失之所由判也、

今之興兵構怨者、美其名曰政治助作、其心目之中、果有政治思想與否、姑置不論、而一片乾淨土地、無數天地生靈、罔不先受其禍殃、試問政治助作之結果、即如斯乎、夫恩民所希望者、不在其他、惟在太平無事、安居樂業而已、明明別具懷抱、而反以政治爲藉口、無怪乎東北馬賊、高揭旗幟、廣爲號招、稱爲仁義軍隊、殺戮過當、有名而無實也、

五代晉時、景延廣殘民以逞、民皆趨而避之、延廣行市中、謂從人曰、人謂我驅盡百姓、何市人之多耶、味其所云、必市中不見一人、而後方可謂殘暴矣、兵荒災歉、頻年不息、人民流離他適、陸車水舟、大有運載不暇之情勢、非驅民而何、軍伍蹂躪、挨戶勒索、富者貧而貧者益貧、當此時也、設有體卹民艱者安集流亡、人民咸慶來蘇、罔不望風而向慕、大軍到處、熙熙如春、其軍隊之紀律嚴明、不問可知、嗚呼、保民者孰能禦之、旨哉言乎、

諺云、公門以內好修行、吾以爲軍隊之中好修行、蓋廣行施捨、非富有資財者、不足以當此、惟胥吏與軍人、對於人民等、不必恩施格外、但清白乃心、謹守本分、不爲人挑詞架訟、不任意姦淫擄掠、即不遭意外之危險、現在隸役之威風稍殺、不敢如曩日之狐假虎威、魚肉鄉民、所不敢奉承者、唯軍人中之不良份子、偶着全身武裝、令人一見、便有十分不快、人即不肯從好處著想、況其變本加厲、愈趨愈下、有不口恭維而心疾爲者乎、胹惡之誠是、而究其所以討人厭惡者、尤在將而不在兵、

將帥者三軍之司命、爲正義而戰爭、不啻摧枯拉朽、若夫風之掃秋葉、其御衆也寬猛兼濟、恩威並用、個人坦白無私、士卒自然用命、直接撫恤麾下、間接保護黎庶、若而人者、吾當頂禮而膜拜之矣、彼縱兵殃民以民養兵、如明末李自成張獻忠輩、一旦民怨沸騰、思欲食其肉而始甘心、吾不知其死所矣、年來地方割裂、擁兵自衛、小民之脂膏、剝削殆盡、至此而猶未已、又復蹂躪良家之婦女、毫無人道、豈復有天理也耶、

寧漢兩軍大激戰

漢軍敗退寧占武穴

二十八日寧漢兩軍大戰於廠城武漢軍遺棄屍身五十餘具望黃州方面退却南京軍已占領武穴（二十九日江專電）

山東仍將歸蔣

並預定以武漢給馮

據各面所想日本撤退軍隊後山東必歸馮玉祥之手玆據探聞事實相反蔣介石氏決將山東歸自派掌握調現駐紮徐州第三師毛炳文軍開入濟南馮玉祥既已參加討伐武漢戰事俟將廣西派征服後即將武漢讓與馮玉祥氏最近又將派邵力子赴豫與馮折衝據聞馮軍之出動費已籌妥五十萬元除供給兵器彈藥外交付三萬元云（二十九日上海特電）

代表大會閉會

國民黨第三次全國代表大會於本日（念八日）午前十一時半舉行閉會式云（廿九日南京專電）

李濟深尚無恙

李濟深在寧有已被槍斃之說茲已查明全屬虛報二十八日尚有人晤見李氏至該日晚間關於李氏並無他異（二十八日南京專電）

芳澤晤蔣介石

王芳正續商寧漢案

芳澤公使本日（念八日）午後九時五十分與王外交部長非公式會見商南京漢口事件及其他中日諸懸案並豫定二十九日午前作正式會見念八日會見終了後當晚由王正廷外交部長引導芳澤公使赴總司令部訪問蔣介石總司令將夫人宋美齡女士在座四人會談至七時半芳澤始返日本領事館云（廿九日南京專電）

解決濟案公文

中日兩政府之聲明

王芳二氏往來公牘

中日兩國代表二十八日在南京正式簽字解決之濟南事件協定公文如左

公文

日本來文 今以公文陳啓者本使請國民政府對於撤去日本軍隊後在山東日本臣民生命財產之安全切實保證擔負完全責任帝國政府決於本事件解決文公正式簽字交換起二個月內完全將日本軍隊撤去特將此旨通告貴部長又日本軍隊撤去後中日兩國各派同數委員在現地商議辦理特爲提議致候

三月二十八日芳澤謙吉

中國回文 今以公文致候並啓者本日接到貴公使公文通告謂中國保證日本在山東臣民生命財產安全日本決於正式文書交換後二個月內完全撤退駐山東日本軍隊日本軍隊撤去之際關於繼續措置中日兩國各派同數委員商議辦理等提議中國政府照國際公法保護在華各外國人當然負完全責任前曾聲明保護日使提議軍隊完全撤退時由中日兩國繼續商議辦理本部長表示同意特此致復

中華民國十八年三月二十八日外交部長王正廷（廿九日南京專電）

兩國政府之聲明

中日兩國政府鑒於去年五月三日發生濟案事件覺將兩國友誼陷於不幸極悲痛之境今爲切望增進兩國政府及國民友誼故於此時將關於該事件不快感情之記憶一掃而盡裨期達到兩國國交益趨敦厚特將此旨聲明云云

關於保證及撤兵

日軍之撤兵令

鈴木參長入奏後即已頒布

日本鈴木參謀總長於二十八日午後四時覲見日皇奏請日皇裁可撤退駐紮山東軍隊當經裁可後即行發令致安滿第三師團長及島谷第三師團留守司令官令其撤兵云（二十九日東京專電）

日陸軍省撤兵布告

據日本陸軍省公表關於濟案之中日間交涉業已解決並正式交換蓋印公文終了撤退山東日本軍隊自二十八日起二個月內撤完云（廿九日東京

中日惡感從此可一掃

濟案蓋印後王正廷談話

濟案正式蓋印終了後王正廷與記者欣然談話如左

濟案事件已正式解決中日間惡感可從此一掃而盡中日親善關係由此可以加密敢爲深信本日（念八日）午後三時繼續與芳澤公使會見會商關於南京漢口事件解決交涉云云（廿九日南專電）

中日双方均極爲歡悅

田中首相濟案解決談話

日本田中首相關於濟案解決發表左之談話

本日（念八日）在南京之芳澤公使與國民政府外交部長王正廷氏間關於濟案解決於午前十一時已正式蓋印終了本問題爲中日兩國間之最重大案件此次完全解決不僅中國各方面喜悅即日本亦極歡欣依此解決後中國方面極力取締排日則中日兩國國交定必完滿回復當此蓋印時正值日本議會及中國代表大會開會之際得此結果之好影響不堪爲兩國國家慶賀之至云

南京武漢兩軍布置形勢圖

日首相入奏

濟案已簽字

日首相田中義一氏定於三十日入內上奏濟南事件正式簽印終了之事云云（二十九日東京專電）

又傳吳稚暉

自殺斃命說

據聞中央監察委員國民黨元老吳稚暉氏二十七日夜自殺斃命其自殺原因係由吳氏保證李濟深氏入南京而無生命之虞今感於責任觀念故而自殺若果此事屬實則國民黨反蔣勢必更烈云（廿九日上海專電）

閻錫山擬

赴平一行說

平訊、某方報告、閻錫山總司令自京歸晉後、即養痾五台、尚未到省、前者中央暨平津各要人、曾迭電敦促返平坐鎮、而閻終以病愈即來爲辭、近自湘省政變、牽涉軍事、大江上下、戰雲瀰蔓、影響所及、白崇禧去、而唐生智應運再起、遷北方和平、已可保障、但當此大局兀臬、平津爲華北重鎮、中央既以全責託付於閻、自當格外審慎、故聞前晚閻曾有一電致平中某君、稱將於日內、力疾來平視察、昨午當返晉云云

國府討伐武漢

各項均已齊全

討伐令述李白罪狀免其職

武漢利速戰已進攻英山

時局至今、遂已完全揭曉、討伐令頒發、前線已經開火蔣將溯江赴潯督師、下令免李宗仁李濟深白崇禧三人職各項表示、均已齊全、前方官電、已明言桂系二字、是其性質亦已豁露、據第一編遣區公布、係武漢先進攻、參以上海消息、蔣部十五萬人前進、武漢兵力較少、利於速戰、故鄂軍先進攻、較爲可信、據各方報告、大戰似甚迅速、此後旬日內形勢至可注目也、各訊如下

南京訊、國府二十六日下令討伐李宗仁、李濟深、白崇禧等、全文如下：此次武漢政分會違法潛權、任免官吏、稱兵構亂、襲擊湘南、政府以和平爲懷、力從寬大除迭令撤回原防外僅將各地方軍政負責人員、免職查辦、冀其覺悟**乃據夏斗寅師長敬電稱、逆軍于本日拂曉、向我英山之前方部隊進攻、**是該逆軍等蓄意謀叛、逆蹟昭彰、**前據李品仙等號電稱、白崇禧陰主武漢逆謀、**破壞中央强令該軍撤退開灤、襲取平津、佔領徐海、進逼首都、近又查獲**李宗仁自上海致黃紹雄**皓電稱、醴南參謀長自京回滬任公論、時機緊急、蔣某甘冒不韙、破壞統一、急須調軍討伐、以伸正義、本人一時未便離京、已有手令交李副官長澤霖携回、希兄等即速計劃動員、至盼等語、更足證明此次逆謀、**實李宗仁李濟深、白崇禧、等反抗政令、**背叛主義、破壞統一、迹其種種反革命罪惡、證據確鑿、該逆等實爲國民革命之障碍、三民主義之叛徒（中畧）若再姑息優容將何以對我全國喁々望治之民衆與爲統一而犧牲之將士、**李宗仁、李濟深、白崇禧等、着免去本兼各職、聽候查辦、**所有附逆軍隊、如執迷不悟、仍有侵犯、仰前方各軍痛加討伐、以遏亂萌、而彰法紀、此令

上海訊、蔣定二十七日乘兵艦西上督師、據總部訊、陸海空司令蔣爲討逆總司令、朱培德爲討逆第一路總指揮劉峙爲第二路總指揮、韓復渠爲第三路總指揮、陳調元爲預備隊總指揮、命已下、此間對軍事完全樂觀

夏斗寅二十五日電稱、桂軍拂曉、向我英山前方部隊進攻、我決集中兵力於霍山附近侍命還擊、請迅賜方針、又朱培德屯、桂軍二十四日向銅鼓萬載前進

據第三者之報告、證實寧漢間戰爭已開始、預料一二日內即將發生大戰、據報受傷者已由前線運回後方、南京徵募工人編入軍隊運赴上游據估計在安徽江西兩省蔣介石之軍隊、至少有十五萬人其中有五師入在長江北岸、即劉峙、顧祝同、朱紹良、蔣鼎文、夏斗寅各師、從宿松英山向湖北前進、尚有方鼎英、及曹萬順兩師、在長江南岸之瑞昌義寧、向前進另有繆培南、方策、王均、金漢鼎四師、奉命南行向南昌取道萬載、遠州、到萍鄉又據報告夏威一師在羅田、黃梅、陶鈞一師在長江北岸之武穴西數英里之某地點、程日懷一師在長江南岸通城通山附近、張義純葉琪二師防守醴陵、胡宗鐸一師警備武漢、在武漢方面可用之軍隊、不過六萬人、如不先取攻勢、則其人數不足阻止寧軍之前進

又云、何健將再發通電、主張和平、萬一不幸、只有服從中央

上海又訊、討伐武漢令、宥（二十六）晚送大會、由蔣簽字、國民政府委員四人及府秘書長副署

南京又訊、討伐令、宥（二十六日）日已下、各界極振奮某中委語記者、政府對桂系始終顧包容、乃李宗仁密回廣東、另組政府、並派黃紹雄出兵湖南永州、以佔湘省政府因若輩罪在不赦、故不得不大張撻伐、以儆兇頑云

蔣（中正）對討伐令、極審慎擬暫擱、留爲轉圜餘地、但另訊蔣（中正）二十六日令晨已偕何應欽秘密赴皖視師討伐令已繕就、蔣（中正）臨行、囑邵力子將令稿交各執監委及四院長署名後、即予發表、大約至遲二十六日可發表

南京二十六日訊、討伐武漢令已決發表、原文已擬妥、且經蔡元培外之四院長署名現正向蔡辦理署名手續、今晚或明晨可發出相傳武漢討伐令有即可發出之說、吳稚暉等元老派仍極力勸蔣介石保護李濟深、和平解決、一方馮玉祥、閻錫山等、似希望和平解決、形勢如此、蔣是否置之不顧而毅然下討伐令、極爲一般所注視、然戰備仍在進行中、一方有使湘系入物爲武漢派折台之計畫、故時局尚難樂觀、南京方面觀測李宗仁白崇禧既已入粵、則似未易和平解決

自謂可占勝利

一月後總動員

白崇禧經過門司之談話

（廿九日門司特信）白崇禧氏變名王是開乘日本郵船立置丸於二十五日早入門司港同日午後四時換乘由門司出帆之商船向香港航行白氏身服普通對襟服外加黑外套此外有變裝同行之幕僚三人均皆穿同樣貧苦者之服裝當白氏等在門司上陸後即欲藏匿消跡其行方最初買東京行之火車票僅一度至下關火車站其後又改乘出帆之商船而赴香港白氏無論如何巧妙終難逃新聞記者之眼茲誌其含糊談話如左

馮玉祥氏雖未加入武漢派終有投降武漢派之一日就歷史上考察在長江戰爭據上游者從無不勝余（白氏自稱）在滬與李宗仁氏會見後始決定經由香港而赴武漢蓋困目下最高幹部正當缺費之際候余到后全總動員須在一月以后彼時即爲國民政府職權由武漢政府執掌之際云云

一集各軍

不許移動

令二集軍南開

北平訊、中央電令華北第一集湖各軍、勿得移動、所有津浦沿線防務、決令第二集團劉鎮華部開往填防、同時、馮玉祥電劉鎮華、表示贊成此議、劉部萬選才師及劉師兩部即移防德州、其駐楊村之萬師、則儘先開拔、刻正在準備中、劉二十五日向路局交涉車輛、大約日內即可陸續開拔、南下、將來劉之司令部即設德州、以便進剿魯東逆軍

本報啓事

本報自登載元人繪圖三國演義以來。頗受閱者歡迎。前來購閱者甚多。因之大有不敷發賣之勢。茲特規定。自登載演義後之本報。如荷選購。每份收價現洋一角。特此奉達

滿洲報經理部啓

仿元人繪 三國演義

第卅七回（之二）

仿元槧三國志平話 香月尚先生繪

繪圖禁止轉載

正鬪間、陣外喊聲復起、曹操親統大軍衝殺前來。呂布料難抵敵、引軍東走。曹兵隨後追趕呂布走得人困馬乏、忽又閃出一彪軍攔住去路。爲首一將、立馬橫刀、大喝『呂布休走！關雲長在此！』呂布慌忙接戰。背後張飛趕來、布無心戀戰、與陳宮等殺開條路、徑奔下邳侯成引兵接應去了。關張相見、各灑淚言失散之事。雲長曰：『我在海州路上住劄探得消息、故來至此。』張飛曰：『弟在芒碭山住了這幾時、今日幸得相遇。』

兩個敘話畢、一同引兵來見玄德、哭拜於地。玄德悲喜交集、引二人見曹操、便隨操入徐州。糜竺接見、具言家屬無恙。玄德甚喜。陳珪父子亦來參拜曹操。操設一大宴、犒勞諸將。操自居中、使陳珪居左、玄德居右其餘將士、各依次坐。宴罷操嘉陳珪父子之功、加封十縣之祿、授登爲伏波將軍。

且說曹操得了徐州、心中大喜、商議起兵攻下邳、程昱曰：『布今止有下邳一城若逼之太急、必死戰而投袁術矣。布與術合、其勢難攻今可使能事者守住淮南徑路內防呂布、外當袁術。況今山東尚有臧霸孫觀之徒、未曾歸順、防之亦不可忽也。』操曰：『吾自當山東諸路其淮南徑路、請玄德當之。』玄德曰：『丞相將令、安敢有違？』次日、玄德留糜竺簡雍在徐州、帶孫乾關張引軍往守淮南徑路。曹操自引兵攻下邳。

且說呂布在下邳、自恃糧食足備、且有泗水之險、安心坐守、可保無虞。陳宮曰『今操兵方來、可乘其寨柵未定、以逸擊勞、無不勝者。』布曰：『吾方屢敗、不可輕出、待其來攻而後擊之皆落泗水矣。』遂不聽陳宮之言。

過數日、曹兵下寨已定。操統衆將至城下、大叫呂布答話。布上城而立。操謂布曰：『聞奉先又欲結婚袁術。吾故領兵至此。夫術有反逆大罪、而公有討董卓之功、今何自棄其前功而從逆賊耶？倘城池一破、悔之晚矣！若早來降、共扶王室、當不失封侯之位。』布曰：『丞相且退、尚容商議。』

陳宮在布側大罵曹操奸賊一箭射中其麾蓋。曹操恨宮曰：『吾誓殺汝！』遂引兵攻城。宮謂布曰：『曹操遠來勢不能久。將軍可以步騎出屯於外、宮將餘衆守於內。操若攻將軍、宮引兵擊其背若來攻城、將軍回救於後。不過旬日、操軍食盡、可一鼓而破。此乃犄角之勢也。』布曰：『公言極是。』遂歸府收拾戎裝。時方寒冬、分付從人多帶棉衣。

布妻嚴氏聞之、出問曰：『君欲何往？』布告以陳宮之謀。嚴氏曰：『君委全城、捐妻子、孤軍遠出、倘一旦有變、妾豈得爲將軍之妻乎？』布躊躇未決、三日不出。宮入見曰：『操軍四面困城、若不早出、必受其困。』布曰：『吾思遠出不如堅守。』宮曰：『近聞操軍糧少、遣人往許都去取、早晚將至。將軍可引精兵往斷其糧道。此計大妙。』

布然其言。復入內對嚴氏說知此事。嚴氏泣曰：『將軍若出、陳宮、高順、安能堅守城池？倘有差失、悔無及矣！妾昔在長安、已爲將軍所棄、幸賴龐舒私藏妾身再得與將軍相聚；孰知今又棄妾而去乎？將軍前程萬里請勿以妾爲念！』言罷痛哭。

布聞言愁悶不決、入告貂蟬。貂蟬曰：『將軍與妾作主、勿輕騎自出。』布曰：『汝無憂慮。吾有畫戟、赤兎馬、誰敢近我！』乃出謂陳宮曰：『操軍糧至者、詐也操多詭計、吾未敢動。』宮出歎曰：『吾等死無葬身之地矣！』

布於是終日不出、只同嚴氏貂蟬飲酒解悶。謀士許汜王楷入見布、進計曰：『今袁術在淮南、聲勢大振。將軍舊曾與彼約婚、今何不仍求之？彼兵若至、內外夾攻操不難破也。』布從其計、即日修書、就著二人前去、許汜曰：『須得一軍引路衝出方好。』布令張遼郝萌兩個引兵一千、送出隘口。

是夜二更、張遼在前、郝萌在後、保著許汜王楷殺出城去。抹過玄德寨、衆將追趕不及、已出隘口、郝萌將五百人、跟許汜王楷而去。張遼引一半軍回來、到隘口時、雲長攔住。未及交鋒、高順引兵出城、接入城中去了。

且說許汜王楷至壽春、拜見袁術、呈上書信。術曰：『前者殺吾使命、賴吾婚姻今又來相問、何也？』汜曰『此爲曹操奸計所誤、願明公詳之。』術曰：『汝主不因曹兵困急、豈肯以女許我？』楷曰：『明公今不相救、恐脣亡齒寒、亦非明公之福也。』術曰：『奉先反覆無信可先送女、然後發兵。』許汜王楷、只得拜辭、和郝萌回來。到玄德寨邊、汜曰：『日間不可過。夜半吾二人先行郝將軍斷後。』

商量停當、夜過玄德寨、許汜王楷先過去了。郝萌正行之次、張飛出寨攔路。郝萌交馬只一合、被張飛生擒過去、五百人馬盡被殺散。張飛解郝萌來見玄德、玄德押往大寨見曹操。郝萌備說求救許婚一事。操大怒、斬郝萌於軍門、使人傳諭各寨小心防守；如有走透呂布及彼軍士者、依軍法處治。各寨悚然。

玄德回營、分付關張曰：『我等正當淮南衝要之處。二弟切宜小心在意、勿犯曹公軍令。』飛曰：『捉了一員賊將、曹操不見有甚褒賞、卻反來諕嚇、何也？』玄德曰『非也。曹操統領多軍、不以軍令、何能服人？弟勿犯之。』關張應諾而退。

卻說許汜王楷回見呂布、具言袁術先欲得婦、然後起兵救援。布曰：『如何送去？』汜曰：『今郝萌被獲、操必知我情、預作準備。若非將軍親自護送、誰能突出重圍？』布曰：『今日便送去、如何？』汜曰：『今日乃凶神值日、不可去。明日大利、宜用戌亥時。』布命張遼高順引三千軍馬、安排小車一輛：『我親送至二百里外、卻使你兩個送去。』

次夜二更時分、呂布將女以綿纏身、用甲包裹、負於背上、提戟上馬。放開城門布當先出城、張遼高順跟著關張、二人攔住去路、大叫『休走！』布無心戀戰、只顧奪路而行。玄德自引一軍殺來。兩軍混戰、呂布雖勇、終是縛一女在身上、只恐有傷、不敢衝突重圍。後面徐晃許褚皆殺來、衆軍皆大叫曰：『不要走了呂布！』布見軍來太急、只得仍退入城。玄德收軍、徐晃等各歸寨、端的不曾走透一個。呂布回到城中、心中憂悶、只是飲酒。

卻說曹操攻城、兩月不下忽報『河內太守張楊出兵東市、欲救呂布；部將楊醜殺之、欲將頭獻丞相、卻被張楊心腹將眭固所殺、反投大城去了。』操聞報、即遣史渙追斬眭固。因聚衆將曰：『張楊雖幸自滅、然北有袁紹之憂、東有表繡之患、下邳久圍不克、吾欲捨布還都暫且息戰、何如？』荀攸急止曰：『不可。呂布屢敗、銳氣已墮。軍以將爲主、將衰則軍無戰心。彼陳宮雖有謀而遲。今布之氣未復、宮之謀未定、作速攻之、布可擒也。』郭嘉曰：『某有一計、下邳城可立破、勝於二十萬師。』荀彧曰：『莫非決沂泗之水乎？』嘉笑曰：『正是此意。』

本社電話
本埠訂報四〇四二
接洽廣告四〇三四
編輯事項七五一三
沙河口派報處
呼出電話九〇一九

濟案雖已解決
日軍部尚抱不滿

此次中日濟案交涉解決成立、妥協內容即日政府前次所揭解決之條件如左
一、將來保障
二、謝罪
三、損害賠償
四、責任者之處罰
以上四項之內大體爲貫徹日本主張實占可能性爲謝罪處罰兩條已全然抹殺且更讓步允諾設立共同調查損害委員會明明表示日本承認負賠償責任若繳密而論日本此次派遣軍隊出此決死行動爲毫無意義軍隊對其本務頗具重大疑義因此日本軍部內多數均以爲負此直接關係者必具他種懷抱故對此交涉頗抱不滿決定今後若再有政略出兵斷不應命云（廿九日東京專電）

對濟案損害
中日之議定書

關於解決濟案事件之損害問題議定書如左
關於去年五月三日發生之濟南事件中日兩國所受之損害問題由雙方各任命同數之委員設立中日協同委員會實地調查解決之
中華民國十八年三月二十八日
昭和四年三月二十八日
中華民國外交部長王正廷
日本帝國特命全權公使芳澤謙吉（廿九日東京專電）

四集總部成過去
唐以私人助李
魏益三劉春榮已就職

北平特訊、李品仙於二十四日下午一時、在九爺府辦公處召集開會、李報告第四集團軍總指揮部、於二十四日正式結束、編遣區辦事處已於二十五日成立、同時即將總指揮部木牌撤去

北平又訊、李品仙由唐山於昨晚回北平情形、已見報載、聞李在唐山對於將來軍事計劃及現在官兵之安置辦法、業與唐生智及各級將領議妥、在軍事方面、皆仍守原防、各任舊職、固已不成問題、不過餉項一層、須有籌劃之處、李抵平後、時於本日上午十時至總司令行營語何成濬、商量給養問題、請何轉報中央、酌量接濟、何已允轉達蔣中正、李此次與何接洽、係以代理第四集團軍總指揮名義、（第四編遣分區辦事處尚未成立）其所要求之給養、除本人所部外、尚有廖磊之五十三師、張定璠之十四師、（張迄未到差由萬燦代）魏益三之五十四師（原王澤民率領魏於廿五日就職）合共四師一騎兵旅（鄭滄溶部）約需給養一百萬元李與何接洽完畢、即於午刻至九爺府總指揮部、於下午一點召集各處處長訓話所談何事、不得而知、聞李氏俟將上述各事辦理完竣、即開始辦理第四編遣區北平分區事宜、至唐生智之北來並非與該部軍事絕無關係、即關係方面亦承認唐係以私人資格匆忙料理一切、非至時局再有如何變化、大概一時尚不發表任何名義、唐亦決定暫不來平、一切仍由李品仙主持、魏益三劉春榮之就五十四師兩師長職、係因李品仙恐該二師無人主持、致遣誤訓練工作、特請何成濬轉商於中正、將於昨晨回電、謂某人任何師某人任何師一節、由行營商量辦理可也、行營商定後、即於昨日下午通知各本人、劉春榮即於昨晚在南苑就任第十四師師長職、魏益三亦於今日在西苑就任第五十四師師長職、魏就職後即於今晨發一敬電致蔣中正、略謂職部原係國民革命軍、第三十軍從事革命工作有年、後由某逆某某任意宰割、遂至分裂、現在上仰總司令德意下順各官兵愛戴、業於某日在北平西苑就任第五十四師師長職謹電午報等語、此電係致蔣中正對於各方別無通電

中央願解決
但須顧威信
熊式輝談湘事

上海淞滬警備司令熊式輝、日前赴京出席三全大會、現以第五師々部職務待理、即於廿晚返滬、記者往訪謁茲錄其談話如下
（記者問）上游軍事、最近行動若何（答）集中現仍進兵湘西、追擊譚道源部、中央所接報告、譚部死傷極重頗爲痛惜、蔣主席調兵皖、贛純係拱衛首都、並令行各師非奉命令不得還擊、中央以此次對於兩湖用兵、雖勝不武、深願用政治方法解決、藉保和平（問）中央對解決湘事辦法如何（答）湘事初由蔡吳諸先生出任調解、務令先行停止軍事行動、現因彼方軍事仍在進展、殊以爲憾、當由中央提出辦法、其要點（一）葉琪擅自用兵、違抗命令、應受免職查辦處分（二）夏威部隊僅一部參加戰事、應速即退回原防、夏應免職（三）魯滌平部隊停止入湘、以免衝突（四）胡宗鐸任湖北省政府主席、負治安責任、如兩湖對以上辦法尚不服從、中央爲整飭威信維持綱紀計決當予以制裁（問）司令來滬、將晤蔡元培李石曾兩先生否（答）余以部務甚忙、並未外出、日內擬即分往訪謁、余俟部務整理畢、即返京出席大會云

四川省委就職
及組織省政府之籌備情形

成都訊、國府前電令川省政府於五十日內正式成立、省府因各委員多不在川、是以一再延期、現以國府復行令飭迅速成立、遂趕於昨（二十二）日在此間舊督辦公署內、由寧方代表監誓之下、舉行省政府成立典禮、省府委員十二名中之在川者、僅劉文輝鄧錫侯田頌堯風玉田及劉湘等、已均行宣誓就職、又成都函自國府明令限川省政府於五十日內成立、在川各省委分派籌備專員、會商籌備辦一切設備事宜、文輝派黃印淸（現在西川道道尹）劉湘杜明繹（前任東川道道尹）鄧錫侯派劉炳南（現任省會公安局局長）田頌堯派李思純（現任成都交涉員）向傳義派李晃甫（現任閘務處科長）各籌備員於三月一號在省署內集議成立籌備處、推黃印淸爲籌備主任、內部辦事分四股（甲）總務股、設主任一人、辦事員四人（乙）文書股、設主任一人、辦事員三人（丙）庶務股、設主任一人、辦事員六人（丁）會計股、設主任一人辦事員三人均由各委員選派、省府地點決在舊督署內、各廳閣署辦公、略如民二省行政公署之例、舊督署原設之市政府、限十日內遷移鐵路公司、其房屋歷年駐軍、損敗不堪、須大加修葺、所有建築計劃及設備事宜、推劉炳南擔任、暫定設備費二百九、建築費俟勘估後再定、並推杜明繹向電 中央暨通知省外各委、李晃甫擬訂辦事細則、所有籌備處成立情形、一面呈報在省各委員、一面通知省署及各廳準備交代、以後本處每日開會一次、積極進行、期於依限成立、惟省外各委迄無回川之表示、謝持態度弋消極、宣言不願入川、其餘因派系及利害關係、多所顧慮、不肯遽動、祗熊克武系尚思乘時活動、力挽實業團分子依期入川、作內部工作、該團分子亦無表示、倘省外各委延不回川、省府恐難如限成立、五旬以後、補擢省委問題、又當爲各方所注目也

葡使已赴京
交換中葡關約

北平訊、葡萄牙駐華公使畢安琪、前定三月十五日離平回國、旋以北平使館事務、須待辦理清楚、故展期二十五日離平、日前葡使畢安琪特電南京外交部、謂本使決於二十五日晨十時四十分、搭乘平浦車離平赴京、到京後、并擬正式交換中葡兩國政府新批准之關稅條約、葡使在京勾留兩三日、即赴上海、其行程係赴日本轉往坎拿大返國、一個月後、始能來平、北平使館事務、由費補德參贊代理、與葡使同行者係漢務參贊沙嘉士一名云

縮小貴院權限
政友憤激派
主張尤爲極烈

日本內閣首腦部對於改革貴族院以爲若略顧議會當然感受痛苦此爲必有之問題但從黨派見地而論則改革又爲不可緩之事若僅改革互選規則及華族戶主有衆議院議員當選權不過枝葉之末節至於根本改革須從縮小貴族院權限着眼既能樹立此種方針絕對勇往邁進收效可能斷言倫就上無改革必要一節而論則貴族院現狀漸次表現政黨色彩關於政爭益形露骨竟無二院制之意義然而貴族院萬一爲防豫縮小其權限提出不承認之宣言時現內閣不能達到改正貴族院之院令則次內閣絕對繼承辦理至貫徹達成此種目的爲止將來定能收其效果而無議於國政運用上稍有裨益上項意見政友會多數積激派主張尤烈務任一往邁進云（二十九日東京專電）

日大村航空隊
戰鬪機墜落
操縱水兵慘死

日本大村航空隊於二十八日午前實行戰鬪攻擊機練習飛行午後零時半一等水兵原口曾操縱三百二十號攻擊機飛翔於南松浦郡男女群島南方七哩之海上空中機體忽然發生障碍隨即墜落機體大破操縱之一等水兵登時慘死云（廿九日長崎電）

訪日英皇子
已由倫敦出發

英皇特派其皇子谷羅斯達公殿訪日已於二十八日由倫敦出發豫定念九日在馬魯舍換乘馬列亞號輪船東渡而赴日本云（廿九日倫敦專電）

田中訪犬養
密商改造內閣

日本田中首相二十八日午前十時親赴四谷犬養毅氏私邸訪問密議改造內閣及政務官辭職後任銓選問題（廿九日東京專電）

中東路當局
對高級職員
計畫削減薪俸

中東鐵道爲節減經費起見已飭行淘汰冗員今更計劃對於高級職員創減薪俸曾經提出於理事會討論此項計劃內容凡月俸一百五十盧布以上二百盧布以下者減去百分之五二百盧布以上五百盧布以下者減去百分之三據聞此項計劃若見諸實行每年可節省三百萬盧布云（廿九日哈爾濱電）

日政務官辭職
俟開協議會
或採一致行動

日本山口安藤兩政務官提出辭表後其他各政務官均現動搖形勢又有二三政務官以爲此時若採各個行動難免不爲成內閣危機主張各省政務官須經熟議執一致行動故決定於四月二日開政務官會議協議辦法云（廿九日東京特電）

英皇帝病癒
將撤去攝政說

現在英國里萊伊塔地方靜養中之英國皇帝病體登見良好最近頗有完全恢復之勢二十七日最初傳見英首相鮑爾溫氏並親任官查伯里大僧正等當時首相會似奏請今後是否須皇太子攝政英皇因病勢完全痊癒答無攝政之必要云（廿九日里萊伊塔電）

參列福煦葬儀
英國皇太子
乘飛機返英京

英國皇太子親赴巴黎參列福煦元帥葬儀終了後當夜即由巴黎乘飛機返歸倫敦翌日二十七早即在英皇宮中舉行敘位式此式爲最初王者儀式由皇太子掌管云（廿九日倫敦專電）

日對不戰約
定四月上旬
諮詢樞密院

日本對於不戰條約案目下尙在法制局研究中諮詢樞密院須在四月上旬豫定政府上議時由首相法相前田法制局長官等專負說明之任云（廿九日東京專電）

北平治安無虞
楚溪春講近來情 漸佳

北平訊、記者二十四日下午三時赴北平憲兵司令部、訪楚溪春司令、即詢對於大局意見、談約半小時、茲將楚司令談話紀錄如左
（以下記者問楚答）
問、北平近況如何？
答、北平地面、自白健生他去後、情形漸佳、緣白氏在平時、各方惟恐一旦湘事緊張、白氏率部響應、故人人自危、近數日來共黨又乘機活動、疊被本部發見彼黨宣傳品甚多 如打倒國民黨反對三全會等字樣、刻已嚴令注意、以防意外
問、司令對于湘事有聞否？
答、湘省事件、除報紙以外他無所聞、惟當此國家基礎未固之時、無論如何？總希望、不幸之事、不要發生、萬一事出意外、在北方大局必可保持和平、閻總司令素以和平爲職志、爲此總司令方面、昨與天津崔市長會見時亦云、馮總司令表示絕對服從中央、無論達到如何程度、本人亦必與閻總司令維持倒底

長江水淺
航路阻斷

漢訊、招商局聯益輪在武穴下游龍平擱淺、江慶往拖不動、拖救無望、而三北之長興輪、十九日上水至火燄山、亦遭擱淺、兩輪同在一處、橫梗江面、航路竟被其斷、招商三北所派拖救之船、開抵該處、以江水淺涸、無法拖救、查長江水勢、自去冬減退以來、常在九尺左右、江輪行駛、非常困難、此數個月中、各輪減少裝貨、及至本月中旬、方始漲至十一尺七八寸、江輪方得通行、詎料十九日起、九江至漢口一段、水又突退、至今祗有八尺七寸、以致聯益長興等擱淺後、已將長江航路阻斷不通、上下水之江輪、被阻不能通過龍平者、已有十餘艘、十日招商局又得九江來電、言聯益長興二輪阻一處、上下輪均不能通過、擱初派江慶過駁、江慶又不能靠近、已電漢口另派利濟輪及駁船二艘、前去援助等語、即日起、上海赴漢之出口輪、均開到九江爲止、所有運漢貨件、在九江艦用小輪駁載上駛

漢口民用航空
第一次北飛
抵幷之盛況

太原通訊、武漢民用航空漢口等飛機、日前由洛航幷、因風落於晉南武鄉縣屬故城鎮、自武漢航空處特派副官賫送該機螺旋槳抵幷後、當即前往鎮按裝妥協、該機已於二十一日上午十二時三十分、安抵此間、當即降落大北門外飛行塲、因航空處長張維、已於日前回漢、此次僅由飛機師劉義曾崔用[illegible]二人駕駛、茲將是日見聞、分誌於左

抵塲情形 自飛機師劉義曾携帶送來之螺旋槳、前往故城裝置後、預約二十一日、即可來幷、但直至正午、尚未得到起航電訊、究竟今日能來與否、航空界亦無相當把握、故歡迎各員、均分赴飛行塲（飛行塲離城約二十里）僅在原處預備、至上午十二時三十分、忽聞飛機之聲、始悉該機已現於空中、立即落於飛行塲

歡迎情況 該機既落於飛行塲、航空界均紛紛前往歡迎、計航空處長仲濟翰、航空隊長梁上角、航空學校校長闞效文等十餘人、以及航空學校學生二十餘人、共計不下三十餘人、旋即同乘汽車進城、直赴正大飯店、一時各機關各團體前往歡迎者、絡繹於途、車水馬龍、勝極一時、晚間航空界特開歡迎會、航空處主任張納揮、並作有歡迎詞、洋洋千餘言、賓主盡歡、倍極熱烈（未完）

外出歸來

勿忘敷用如意膏于手臉因朔風凜冽爆折堪虞而如意膏衛膚之功神效無比不特可使皮膚柔潤燥裂無憂即對于種瘡瘍亦極治療之神效謂予不信試用便知

「直隸灤平周警之君云前購如意膏兩盒爲行方便施送他人見其療膚之功眞有藥到病除之效」
如意膏各藥房均有出售或直郵票大洋六角至上海江西路六十號韋廉士醫生藥局原班郵奉一匣郵力在內

但苟所積者而爲腐穀豈可防飢所養者如係弱兒詎堪防老故積穀必擇其顆粒精良養兒必期其身心壯健夫然後方可賴以防飢藉以防老也然而少年之體質未盡强或因素秉虛弱之遺傳而先天不足或因起居不節之遺悞而後天失調凡諸缺陷爲父母晚年計爲子孫前途計爲社會國家發達計均應服用韋廉士紅色補丸俾其神與體力足以應付其所爲方不負彼高堂鞠育劬勞也

南洋吡叻拿乞鎮遠東公司吳勁柱君蓋深知此道者也吳君之言曰『鄙人經營礦業于拿乞鎮有年矣長兒田祥次兒瑞祥近亦由華來此詎兩兒身體均甚虛弱面黃肌瘦志氣衰頹予但投以韋廉士醫生紅色補丸不久即恢復其康健活潑其精神予以爲該丸眞補血補腦之無上神品故三兒在華亦已囑其服用矣』不錯誠爲吳君所言韋廉士醫生紅色補丸乃天下馳名補血補腦之聖藥其功無分年齡性別凡患血薄氣衰少年斲喪消化不良瘋濕骨痛咳嗽痰喘腦力衰殘以及婦科各症無不奏效如神價目每一瓶一元五角六瓶八元遠東總發行上海江西路六十號韋廉士醫生藥局各藥房均有出售或直向本局郵購郵力不取郵票收用

韋廉士大醫生紅色補丸

奉天省會警察廳佈告 第六號

爲佈告事案奉
奉天全省公安管理處第二九零號訓令內開據英商英美煙公司呈稱爲敝公司在奉天省城工廠所製造之大號哈德門牌煙因煙質精良價值低廉行銷頗廣致遭一般忌嫉之徒存心破壞散布謠言希圖陷害或謂煙中藏有炸藥或謂煙中含有毒質致使嗜好哈德門牌香煙者聞而咋舌吸而疑懼若長此以往非第敝公司受其影響損失頗鉅即各代理商店亦必相繼受害爲此擬請保護整布告嚴行查禁造謠之人倘蒙拿獲造謠之人或破壞機關者敝公司情願酬謝現大洋一千元等情到處除批示呈悉據呈各節仰候令省城公安局認真防拿究辦並擇派幹警一人常川駐護該公司保護而維商業仰即知照此批等因掛發外合檢副呈令仰該局長即便遵照辦理勿稍違延切切此令附發副呈一件等因奉此除飭各署一體保護並嚴拿造謠之人外合行佈仰商民人等一體週知嗣後如再敢有生心忌嫉故造謠言者一經查獲定予嚴懲不貸切切此佈

中華民國十八年二月廿日

奉天省會警察廳廳長白銘鎮

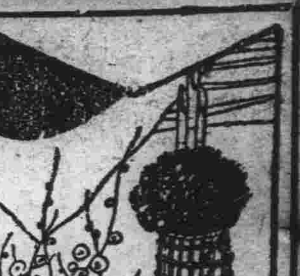

福煦略歷

福耳丁南福煦、於一八五一年十月二日生於塔耳卑斯、爲該縣秘書長之第二公子、彼在聖愛田之著名聖密切爾學校取得其初次之位學、繼續求學於聖愛爾、此正普法戰爭發時也、一八七四年十月間、彼受任爲砲兵第十四聯隊之副官、隨又入騎兵學校讀書、於一八七八年升任參長之選、同時並受命服務砲兵第十聯隊、一八九五年受任爲格爾軍事學校（或斯達夫大學）戰爭史與戰術學之三教、翌年升爲正教授、將軍之名、此時乃稍聞於世其講義皆先後編訂爲書、成兩巨冊、其中所包括許多定義原理、皆曾適用於其最後戰爭之成功、一九〇〇年、彼返其砲兵部隊一九〇五年升任爲第五團團長、當其榮升爲旅長時、正當喬治克里孟梭被任爲國務總理大臣之際、此一世之雄外號爲虎者素昔對於格爾軍事學校之行政、深具不滿、多方徵詢之報、即斷然決定任命其會未相見之福煦者、擔任該軍事學校全權改組之責任、蓋在克氏眼中、除福煦外、因無第二人適當其選也、二人初次相見、晤談不數分鐘、克氏驟然授以此次之重任、其時福煦問曰、「公亦知吾有一弟、甚被黜乎？」克氏答曰、吾不介意、一人之咨告、吾所希望者、惟在君之能爲該大學之一良好監督耳、此將來之統帥、因此得以依據其自身之理想、以訓練法國未來之領袖軍人、自一九一一至一九一三年、福煦先後在蘭西任團長之職、一九一四年七月十八日、福煦正前往布里丁尼、乃於二十六日竟被緊急命令招回、動員之際、彼之軍隊係編入於第二軍加索軍怒將軍之一部、最初彼之進攻戰、係受命掩護壓迫法軍之左翼、而未奏功但在八月廿五日、彼進攻之結果、竟得佔領索蒲維勒爾與夫捻瓦特兩處之高地、當彼軍正向前進展之中、福煦不得不遵上方嚴之軍令、歸而報告軍況於總司令部、致未能克奏大功、三日以後、福煦受任爲第九軍司令、其時正值彼之子與其婿、同爲法國而犧牲、福煦之軍隊、因連帶戰況之不利、被迫爲總退却、而在十一月五日、戰事將告一結束之時、彼發覺其本軍之地位、正在縮崗之南、第四第五兩軍、配備於其左右、而萬別羅與浩森兩軍又適當其前、此第九軍者、實據法國戰線之中心、北距萊因河三十英里、福煦自覺設第六軍與英軍一同回攻、「萬克老克」時、彼軍正當德軍精銳襲擊之衝、情勢危殆、而其中心與右翼又不足以抵禦德軍進攻之威迫、彼於是舉其重隊衝過右翼之防地、而急速取得其防禦地而保守之、在戰事危機迫切之時、彼之報告曰、吾之中隊已讓出道路、右翼後退、情勢異常之佳、以此彼即獲得成功、惟部下將官頗加以抗議、謂彼之軍隊、已甚形疲乏、並言德軍仍有如是之多、即與公攻擊、該戰之結果、彼接受榮譽院中之大十字勳章、在十月四日、當彼之總司令部設在嘉龍時、即被任命爲聯合軍總司令、並命即向北開行、將英法比之軍隊聯合出發、向歐斯及海邊進行、在佛蘭德爾之戰

諸看信用昭著諸所便利之旅館

大連 中華本棧 主人張炎 青島町

營口 中華棧 主人張炎 電話九四九

長春 義昌公司 主人張炎

哈爾濱 中華棧 主人張炎 經理婁 町一品

中華棧 主人張炎 電話四 町三八五

本棧內設西式客室應酬週到無須贅述

兼設有運輸轉運貨物代辦客事

電話五七四四 ▲電話一四二〇〇 ▲電話七九七

一分精神一分財

人生作事 端賴精神 一分精神 作一分事 賺一分錢 不可強求 ○○○○○○○

但人之精神有限、而世上財源無窮、欲求財源之增加、宜先求精神之增加

服百齡機

爲增加精神之唯一方法、補腦補血、強身健體、精神一到、百事成功、收入亦因之增加、是故服百齡機者……亦間接之發財秘訣也

▲百齡機價目 均按現大洋計算

小瓶一元 每打十一元 大瓶兩元 每打廿元

東三省總發行所 奉天大西邊門外 九福公司

大連分銷處 華泰西藥房

哈爾濱分銷處 泰華西藥商行

各大藥房均有出售

價廉發售

模造紙 印刷紙 新聞報紙 黃白洋毛邊紙 色臘光紙 色有光紙 染料紙 銅版紙 紅黃厚板紙 色牛皮紙 各種包貨紙 棉料紙 行單紙 膽寫藥紙 布紋紙 萬般洋紙 一切齊全 文具洋紙 印刷機械

天德信支店 大連監部通一二二番地 長電話七千三百八十八番

GRAHAM-PAIGE

培濟牌汽車在美國享有最高之名譽所有機器之構造及外觀之改進爲美國各汽車廠之先進頭又精心研究創製最新式之乘車非特機器上有特別之改良即外觀亦復特別新穎而價格之低廉又出人意外如蒙賜顧竭誠歡迎

奉天 多小公司 營業部啓 電話二一二五 一五六二

滿洲唯一之皮包鞍韉商

熊井洋行 大連市伊勢町浪速町角 電話七七五三番

分店 大連大山通一丁目 支店 旅順市敦賀町

有保險的千里牌膠皮底鞋

諸位先生最能放心穿用者惟有結實第一名馳遠近之千里牌膠皮底鞋而已其堅牢耐久能值他鞋之兩倍

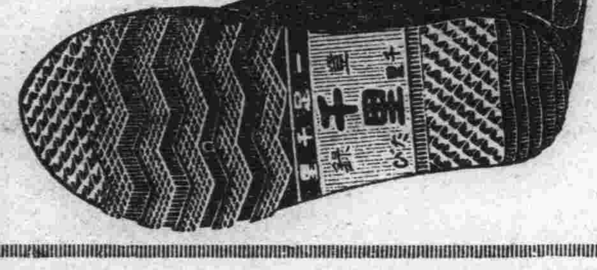

千里牌膠皮底襪子 全鱗鞋自由牌 撫順西十條五十七番地 振替大連二六七一番 總批發處 千里洋行 電話二三四〇番

諸君看德泰號新到粗細地道皮貨定價賤並由滬杭運來細軟綾綢艷麗花素閃緞歐美呢絨色色新鮮男女大氅綿夾俱全定價一律無二分外破格低廉請諸君惠然肯來便知決非虛言

開設大連奧町五五番地 門市電話長五一八二 批發電話七四四五

本社電話 本埠訂報四〇四二 接洽廣告四〇三四 編輯事項七五一三

●說花柳病之原因

以及其聖藥 速治之妙法

花柳之病人皆畏懼而厭惡之 然此患乃在逍遙快樂之境而得之者 其毒也人人明知而故犯 雖有教育法不能阻之 雖有巡警力不能制之 其情念一起自已也不能禁 情念之勢頗強 不可不爲之謹愼 倘有不幸而遭花柳之毒 亦須力求治理驅逐其毒根之方法 不然小則傷及其身 大則難得子息豈不是爲人在世之最恨事乎 特是世間雖有靈丹妙劑也世不恐能除去其毒 毒根不去其毒無論何時必發 倘於未發之前名醫也不能診定其毒聚於何處 如患白濁之病時有止而復發 其他之花柳症 乃隱入骨髓故不易發 或得妙藥暫時得治也恐其爲再發 予今將其受了花柳毒病之情形 細述於下 發時甚苦 一是白濁如不治之必然流之不止 其最甚者 乃是見血點混在其中 然後成赤濁即血淋也 其他花柳毒病 雖已受染其毒而不即發或先見脫落毛髮 或失聲音或患咽喉或生痔瘡 或見身体困倦或失去記憶力 以致座立不安 雖亦細小之事 而無耐久力時見頭重眼朦之苦 飲食無味自已也不知其妙也 今幸有德國醫學博士哈郎氏於學理上與實驗力求花柳毒之原因 指定醫家最爲尊重 能驅逐其毒根之藥配合爲丸 以供愛遊諸君採買 該丸名之曰**哈郎濇血丸** 此**哈郎濇血丸**專除花柳之毒無論男女均可服用 輕患者服十天 重患者連服四十天 毒根立即退去永不復發 而然服此丸藥之時務宜時時更換衣服 以溫水力洗其患處 外則求潔其身內則連服此丸 自然安枕無憂 豈不是最妙無二乎 凡愛遊諸君 請勿等閑視之 放心早購**哈郎濇血丸** 不獨可保身體無患其一家亦必慶幸矣如患激烈之白濁者服用**哈郎濇血丸**之時 尚併用**哈郎淋濁丸**其効更妙若是併爲服用則于飯前一點鐘乃服**哈郎濇血丸**又于飯後一點鐘再服**哈郎淋濁丸**立見非常之大功効也**哈郎淋濁丸**能立去汚淨其尿管同時止痛而其濃汁者也

哈郎濇血丸 大瓶二元 每六盒十一元 小瓶一元二角 每六盒 六元五角

哈郎淋濁丸 大瓶二元 中瓶一元二角 小瓶六角 試用瓶三角

哈郎濇血丸及哈郎淋濁丸各埠大藥均有代售就近採買爲幸

總批發處 大連市山縣通九十一 順和公司大藥房

東三省官銀號廣告

本銀號資本總額奉大洋貳千萬圓東省重要地點及京津申魯各地均設有分號及通滙機關專辦滙兌押匯抵押放欵貼現放欵保證放欵以及收受定期活期各種存欵并設有倉庫以備堆存押欵貨物利息滙水無不允辦事手續異常敏捷凡蒙惠顧無任歡迎

茲將總分號營業要目列載於後

●甲 滙兌 本大洋滙兌券免費通滙地點 奉天、東豐、通遼、通化、興京、綏中、柳河、寬甸、洮南、彰武、新立屯、范家屯、新民、法庫、興城、遼源、公主嶺、山城鎮、義縣、北鎮、盤山、西安、海龍、本溪、台安、鳳城、錦西、西豐、海城、臨江、輝南、岫岩、遼陽、郭家店、八面城、四平街、黑山、錦縣、蓋平、安東、開原驛、鐵嶺、營口、桓仁、昌圖、遼中、復縣、撫順、吉林、長春、延吉、哈爾濱道裡、哈爾濱道外、寧安、下九臺、黑龍江、安達站、綏化、開通、莊河、一面坡、昌黎縣、雙山、呼蘭、雙城、開原城裡留守營、上列地點如係匯票概免收費至於電匯手續不同滙水電費臨時商定 免費匯欵兼收公濟平市錢號銅元票如交他行發之 滙兌券每百元加收滙水一元 本哈爾濱現大洋券免費通滙地點 奉天、吉林、長春、哈爾濱道裡、延吉、哈爾濱道外、寧安、黑龍江、黑河、下九臺、雙城、海拉爾、安達站、綏化、呼蘭、本哈爾濱現大洋券並得在上列各處滙兌京津申銀洋欵項其滙水行市臨時商定

●乙 押匯 辦理押滙押匯各地點 奉天、營口、開原驛、錦縣、安東、鐵嶺、四平街、海城、遼陽、新民、遼源、通遼、公主嶺、范家屯、大連、吉林、下九臺、長春、哈爾濱道裡、哈爾濱道外、黑河、天津、上海、八面城

●丙 各種放欵 總分各號均可商作放欵

●丁 各種存欵 收受定存活存各地點 奉天、營口、開原驛、公主嶺、四平街、鐵嶺、新民、海成、遼陽、通遼、錦縣、安東、范家屯、吉林、長春、延吉、哈爾濱道裡、哈爾濱道外、黑河、黑龍江、海拉爾、安達站、綏化

●戊 倉庫 設有倉庫各地點 奉天、營口、公主嶺、海城、長春、哈爾濱

●橫濱正金銀行

（本店）橫濱 資本金壹億圓 積立金壹億五百五十萬元

大連支店 代表電話長三一六一番 專用電話四六〇一五番 宿直 海關稅取扱所電話四七六二番

支店 中國 日本 歐美 滿洲 東俄

東京、名古屋大阪、神戶、下關、長崎、青島、濟南、天津、北京、漢口、上海、香港、廣東、牛莊、奉天、開原、長春、哈爾濱、一時閉鎖、西貝加爾各答、嘉坡、蘭貢（額爾車達克、拉基、馬尼拉、斯拉雅、馬蘭、巴達、孟中、悉德尼、倫敦、里昂、漢傷斯阿雷散比賞、布哇、桑港、雖斯安接突、爾、紐得、利、亞嘉尼羅、布約諾斯列斯斯、夏育遼

正隆銀行

大連市大山通十一番地 電話代表番號七一一一番 振替貯金口座大連二二二〇番

資本金貳千萬圓 諸積立金二百四十六萬五千圓

頭取 安田善四郎 相談役 安田善次郎

▲定期存欵利子（一個年）七分

本銀行於日本內地朝鮮兩南滿洲中國內地有二千餘之本銀行匯兌爲關東州地方費現金事務辦理大連市金庫事務辦理處與臺灣銀行特約辦理外國匯兌事務

支店出張所 營口、奉天、旅順、長春、開原、天津、撫順、鄭家屯、四平街、青島、哈爾濱、安東、鞍山、公主嶺、瓦房店

派出所 松樹、大連市小崗子（電五三〇〇番）大連沙河口（電話沙河口一五番）（奉天小西關哈爾濱傅家甸

株式會社 滿洲銀行

大連市伊勢町六十九番地 電話代表四一二二一番 振替大連三三〇番

資本金一千萬圓 頭取 村井啓太郎

支店所在地 金州、普蘭店、貔子窩、鞍山、奉天小西關、鐵嶺、公主嶺、范家屯、長春、吉林、撫順、本溪湖、安東、興隆街、新義州

東萊銀行

大連分行 營業時間上午九時至下午三時

本行開辦以來已歷七載資本金收足國幣三百萬圓已向財政農商兩部註冊立案專營商業銀行一切業務設總行於青島分行大連上海濟南天津等處北京煙台及其他繁盛大埠均有特約代理機關一切交易手續簡捷格外克已如蒙惠顧無任歡迎

地址監部通五〇番地 電話：經理室長五八參八番 營業室長五八參七番 公用參參壹四番 電報掛號五七五番

中國銀行

大連支店 營業 關於銀行一切事務

營業時間 上午九時至十二時 下午 電話四三八九、四五九七、五九九四 海關收稅處八七二九

遼寧

又有赤黨在各處 宣傳以擾治安

省政府接得密探報告後 令各縣認眞查拿

自赤俄禍水泛濫東亞以來一般無知之徒不辨眞僞每有盲從附合輕率加入而當局爲保持治安計曾迭次通令各屬嚴查拿在案茲聞省政府近據密探報稱有不肖黨徒秘密集會到處宣傳以擾治安等情翟主席准此以赤禍甚於洪水猛獸關係地方治安綦重特於二十八日通令各縣及各公安局一律加以相當之注意嚴行防範一面對於不肖亂黨認眞查拿以弭隱患而遏亂源(捷)

公共體育場 從新大修理

瀋陽市小河沿公共體育場自設備以來粗具雛形未臻完善於六月間華北運動會將在該場舉行張學良司令長官特捐巨資飭教育廳重新修建教廳奉令後現已計劃妥協特工備料日內即將動工聞其計應修者爲各類球場及舖墊跳賽路徑祇樹立標椿四圍增建休息室維藏室日內動工云(天)

飭嚴密查禁 指南針月刊

省政府奉到國民政府訓令內開爲令飭事案據本府文官處函稱准中央執行委員會秘書處函開頃據中央宣傳部呈稱案據浙江省黨務指導委員會宣傳部呈送浙江指南針社發行之指南針半月刊請審查取締等情到部查該刊所載從中央議決了第三次全國代表產生法說到南京特別指委市總辭職及對於中央委員談幾句各文反對中央決議詆毀中央委員詞旨荒謬顯屬反動理合檢同原刊呈請鈞會轉飭國民政府通令各省及各特別市政府一體查禁並飭浙江省政府查明該刊編輯及發行人按該刊所載發行者係英明書局通信處係杭州學湖路三十三號依法究辦等情計呈送指南針半月刊三冊經呈奉常務委員批交國民政府照辦等因在案相應據情錄批連同該項刊物請查照轉陳辦理爲荷等由理合呈鑒核等情據此自應照准除函復并分令外合行令仰該省政府遵照轉飭所屬嚴密查禁務期禁絕是爲切要等因奉主席奉此現令由民政廳長陳文學轉令所屬各機關一體遵照嚴密查禁云(捷)

嚴禁煙賭 民廳之通令

遼寧省民政廳廳長陳文學以鴉片賭博二項之爲害甚於洪水猛獸特通令各縣政府各公安局嚴行查禁其令文略謂現值訓政時期中央政府對於各省社會應興應革之事無不竭力厲行而尤以禁賭爲目前第一要政查遼寧爲東北最大省邑且接近南滿路線所有人民良莠不齊誠恐煙賭貽害社會不易禁遏茲自此辦法施行之後決不姑寬獎懲辦法如左

一、凡販賣鴉片嗎啡及自吸食者一經查獲或經告發因而查明定予嚴重懲辦徒刑並科罰現金

二、凡設賭局者或著名賭棍一經查獲或被告發除判罰徒刑外並科罰現金

三、凡查獲以上兩項煙賭之案人犯其原辦之警察官吏或舉發人均有相當獎金發給

四、警察官吏對於煙賭倘有袒護或禁止不力酌量情形撤懲予以相當之罪云(捷)

省府委員會 十七次會議

省政府委員會於本月二十六日開第十七次常會所議決案共計五項彙誌如下

(一)遼寧安奉鐵路公安局暫行組織條例案決議通過

(二)奉天市政公所呈爲遵令修正租放市轄官地章程並送臨時調准官地經費預算案決議照准

(三)奉天市政公所呈爲本城清眞小學校請將牛羊血料收回自辦以維教育案決議照准

(四)奉天市政公所呈爲籌辦自來水計劃案決議交建設廳審查

(五)瀋陽縣知事辭職遺缺擬委王家瑞接任案決議通過(天)

開原水利局長 李化周繼任

農礦廳長劉鶴齡近查開原縣水利分局局長出缺多日未便久懸並查有李化周者少年英俊作事穩健大堪勝任特委充開原局長以專責成云(天)

檢關之警備 于學忠來電 請兵發款

茲據軍界消息東北當局以時局不靖爲警備檢關維持華北和平特派大軍三萬進駐榆關以防發生變動此外更擬飭令憲兵兩中隊同時西上以維持軍紀云

又訊關內五縣行政權交還河北省政府撤退灤東駐軍已誌本報聞於十五日將行政權移交後正準備撤退駐軍之際適逢漢風雲驟起張學良司令長官即飭駐軍司令長官于學忠中止撤退刻于司令所部步三旅騎兵一旅仍配置灤東盧龍遼安迄榆關一帶云

又訊邊防軍司令長官張學良頃接到山海關軍司令于學忠電謂奉委遼榆一帶邊防軍司令則遼榆區域所有防務概歸司令負完全責任今將司令部另行改組各縣防務亦難之另行調動無論如何所轄軍隊實屬不敷分配況濤郡子一帶尤爲重要地點須有重兵始足以資防衛請長官再行調撥兩團駐防該處以厚實力云

又訊遼榆軍司令于學忠曾奉電將司令部另行改組茲將部內分爲五處現已組織妥協並將改組條例呈請長官核閱備案惟每月經費不敷於用總計其數每月尙缺五萬元張學良長官遂即准予所請飭令軍需處按月撥發云(天)

音樂團出現

前在北京充任清帝宣統音樂教師關君善亭於日前攜同志數人前來瀋陽寓六國飯店擬在此組織音樂技術團以資提倡現正在籌備中一俟覓妥房間即可成立自關君對於各種西樂均臻化境云(天)

鬻兒鬻女 妻又自縊 可憐之難民

客有自東山即(興京)來者談有魯省難民張某携一妻及二男一女由遼赴東山裡途次欠缺川資乃將十四歲之長子售與某家爲義子得奉洋九百元當諸擠孩之隙中張某擠起二孩而行婦以纏足又因終日跋涉在後而隨行相距里餘婦旣痛長子又熱將來生活維艱竟在樹上自縊而死張某行走仍不見妻大疑將擠置諸路側返行尋妻方知身死即號哭不已後擬購棺比及往取錢中之賣兒錢不知爲何人竊去時運不齊命途多舛旋用扁擔將十歲女打死張其帶次子不知他往云(雲)

大安煙公司 職工已復業

大安煙公司職工因要求薪金增加問題因而罷業迄今多日致經工人公司方面磋商條件妥協遂於本月二十六日照常復工云(天)

張學良長官 捐助貧兒校 奉票十四萬

東北邊防軍司令長官張學良爲撫育貧民屬經捐助慈善之風中外共仰比又捐與貧兒學校奉票十四萬元自該款項係長官年來於自用火食項下撙節專與該貧兒爲火食費及學費不作該校基金云(天)

路郵校遷至 大北邊門外 五月上旬實行

瀋陽市大西關鐵路郵務學校校長邵鳴志君刻因該校房舍不敷使用乃在大北邊門外奉海鐵路市場租德得廣大校舍百餘間約在本年五月上旬即可正式遷移云(天)

興安屯墾公署 新處長題名

興安區屯墾督辦鄒作華氏以時當東風解凍屯墾事宜正應積極進行特委萬曾武軍務處長景錄瑱爲財務處長胡廣和爲建設處長張金恩爲秘書處長並趕即籌建洮南至索倫山一帶支線以興地利俾安置直魯難民云(天)

同文商業學校 招生之規定

省城小西關奉天同文商業學校設日語別科並規定招生辦法如左(一)學科目日語(二)卒業一年(三)教授時間夜間每一星期十點鐘(自六點至八點鐘)(四)入學資格無論男女並無限制(五)陽曆四月二日截止(六)報名期四月二日開學(七)學費每月金一圓報名費金一圓報名時須交日金二圓云(捷)

民政廳添委科員

民政廳廳長陳文學氏查該廳近來公務紛繁原有人員不敷辦公特委任鮑少恒爲該廳第二科科員溫傑爲第三科科員以資分別輔助辦理一切(捷)

翟姓婦服毒 未死忽發狂 隣里云爲鬼祟

省城小北關火神廟附近住戶翟姓婦因與其弟爲親戚郭某代寄物品中途潛逃婦無顏見郭一時遂起短見擬吞服阿芙蓉自殺幸爲時無久經人發覺送往醫院施手術灌救甦醒後即買車載歸家內經衆人勸解婦已將乃弟拐物事件呈請臨后詎料於二十六日婦於晚餐前忽狂叫一聲双目緊閉栽倒楊上四肢向胸前緊縮不能伸開家人覩狀驚惶失錯以爲煙毒復發其大甥宋某即欲追詢大夫家人見其情景類精神錯亂乃命宋某暫勿尋找大夫以免誤會婦至此二目緊閉四肢愈縮曲狀如蝟形旋在坑上亂滾髮蓬々拖於頭後隣人聞聲赶到亦莫可如何惟有聽其旋轉以觀其異旋婦欲自縊以手振項欲絕呼吸宋某之弟乃進前用力將婦四肢依次伸開婦暗起双目狂呼不已經衆人問婦係何神所祟婦答予即此院所祟乃韓姓婦鬼神附體於是長人韓姓婦云家人始相謂非神懼鬼魂擾人不吉之迷信遂焚化紙○○代爲禳解婦乃漸復常態蓋該院曾有韓姓婦因病物故家人均信韓婦鬼魂眞來附體矣聞翟婦之夫同日由哈歸來其內弟並無不落故翟婦聆此惡消息或係向起舊恨銜恨神精遂改常態一說韓婦之鬼乘婦哀氣因得乘機以吊博奠祭究之二說孰是閱者各自參詳可也

漢陽兵工專校 參觀團抵瀋陽 學生三十人職員十八人

軍政部漢陽兵工專門學校爲我國研究兵工專門學術之唯一學府創設於民國十四年夏間近第一班製機製藥兩科學生已屆畢業之期經該校呈請軍政部批准令由該校教職員學生組織參觀團赴豫晉遼寧各地參觀各大兵工廠該團茲已於二十八日上午八時抵瀋陽全體暫寓大陸館活一行共四十八人(內兵工專校學生卅人漢陽兵工廠特派隨同參觀職員務十八人)由該校教育長歐陽煥及教授許冶同率領於本月十七日由漢口乘漢平列車赴鞏縣兵工廠路經鄭州深受各團體之歡迎廿日離鞏直來遼寧於本日上午八時抵此當由長官署交際處副官處及兵工廠派員招待至大陸飯店下午赴兵工廠參觀畢往太原等處云(天)

令監獄愼重看守

遼寧高等法院以所屬各監獄不時有犯人脫牢之舉考其原因皆係看守人管理不嚴有以致之長此已往殊非愼重獄政之道故特通令各監獄典獄長對於囚犯之看守務須特別愼重勿稍玩忽致滋意外干咎云

東邊門又出搶案

省內大東邊門外東塔附近住戶劉玉田家於月之二十六日下午忽來匪人二名各持自來得手槍進院闖入屋內大肆搶掠計搶去現洋五百元及衣服等物及報警六該匪早已無踪云(雲)

稅局總稽察盡職

省城稅捐總局近經財政廳計劃爲予商民便利劃分四局自下月一日開始辦公局長已經委定曾誌本報比來當此新舊交替劃疆分轄時期在一般任職人員每多心旌搖搖之不安於位者大有人在茲查省城稅捐總局總稽查智醇君平素任職矢勤矢愼不避勞怨當此時期任事仍持大公逐日出勤嚴查各商號詳考各分局事之任眞完不瞻徇情面復不顧嫌怨氣若嬌氏可謂盡職其從公之勤誠有足多云(天)

戢局長辭職 周培德繼任

茲據交通界消息四洮鐵路局長戢翼翹氏前因患病呈請辭職經交委會挽留暫允短假所遺職務令副局長何瑞章暫代已誌本報無戢如氏去志甚堅一再辭呈挽留無效遂行照准繼任人員已派周培德接替正式發表云(天)

京奉執法處 已飭令取消

張學良司令長官以駐錦縣鐵路執法處本係軍事時代之執行機關者來軍事結束已無存在必要又値爭雲魁處長命調轉鴨渾兩江水上公安局長特於二十八日明令該處結束以免靡公帑云(天)

娶鬼爲妻之奇聞

有吳某者南人也青年博學執役於大北關某公司中該公司經理劉某有女年二九殊色也於前月夕時相謀面久之由互相傾慕而進爲友誼再進而爲夫婦雖名分之未正而雙方各抱堅決之心理詎女於上月因病逝世吳則神志不清渴想不已最后竟向女父提出娶鬼作妻之條件劉某以愛吳故允之吳則大出喜帖聲言某日與某女結婚請爲觀禮並大借酒席吉時則因轎將女之牌位娶至一切布置與娶生人無異比屆供諸室內親友致語慶賀大嚻而去是誠奇聞云(雲)

被服廠添委科員

遼寧軍用被服廠廠長趙潤田氏因該廠內事務繁多雖經先後派吳辦公外庶務處尙缺科員額數現查張連山者頗堪任用於月之二十八日遂委該廠庶務處二等科員云(雲)

警生將參觀法院

遼寧全省警官學校所授課程多屬法學該校長現爲實地觀摩用資攻錯計擬由月之二十八日起該生等輪流赴高等法院參觀審查案件以期學理與事實兩相認證云(雲)

令呈報東邊外交

遼寧省主席翟文選氏對於東邊各縣外交頗爲注意頃特令行東邊道署及各交涉員等將近數月內辦理交涉經過之情形之結案件若干起未結案件若干起分別造表呈報以憑查核云(雲)

各縣財政須公開

省主席翟熙人以近來各縣公民代表晉省呈控財政不清及營私舞弊者有多起除分別查辦外項並令行各縣知事嗣後縣署財政須爲公開每月收支若干列表公佈款項須冊簿分納備齊以憑查核而絕弊竇云(雲)

禁止軍人吸鴉片

東北邊防司令長官張學良對於整頓軍務力謀進行種種計議不一而足均已分別着手辦理茲聞月之二十八日通令各部軍隊禁止軍官士卒吸食鴉片倘有違者查出嚴懲云(雲)

瀋陽車輙

北平兵工廠附屬學校學生五十八名二十八日朝六時二十分北平來瀋陽

小日山滿鐵理事二十八日午前十一時十分撫順來午後急行歸連京都驛長一行三名二十八日午後急行長春往奉大連

森下奉天驛長二十八日朝大連歸瀋陽

守由奉天居留民會長二十七日夜赴大連

林步兵第五十九聯隊長二十七日午後十時十分長春

鹿兒島第一師範生百名同上

宮崎小林中學生二十一名二十七日午後十時五十五分日本內地

廣島師範生十一名二十七日午後七時十分安東來奉大丸旅館(天)

張家灣 一日發見 無名屍兩具 一男一女 均係被害

警察四區分所長叢琪樹氏自接分所長以來將即甫經三日於二十五號不知何人夜間縊死男屍一具相離里許又有女屍一個天明行人看見到區報告分所長叢俊山聞報隨派內勤巡官曹芬亭帶警數名往驗死者男屍姓名不詳山東籍年廿四五歲被人縊死右肪有刀傷一處天靈蓋有釘傷一處哮在面縮之內擡送西北街外二里許放挖土坑中又離里許地內有女屍一個二十來歲頭北腳南全身棒傷數處着被蓋身巡官曹某所驗屬實久經爲仇爲姦外人難測兇犯潛逃無踪人命關天不久必落法網云記者訪明再誌

海城 取消保甲牌

本城保甲第一區之木牌業經公安局取消易以迫擊砲隊之名稱聞迫擊砲隊長一席當局正在遴選之中據一般推測謂區保長侯立功頗有希望但果否成諸事實待確定後再爲續誌(青)

遼源 教育所尙未改組

本縣教育所長李升三君視事以來力謀教育進行茲者各縣教育公所有改爲教育局者茲據該所長云前在奉教育廳召各縣所長會議結果決將教育所改爲教育局然尙未奉到明令是以尙未改組實行云

何局長電告就職

四洮鐵路局長戢翼翹因病辭職後遺席已由該局副局長何瑞章氏暫行代理該氏奉命後已于日前就任除呈報東三省交通委員會外並電知滿鐵會社及各機關查照云

長春 擊斃路員搶巨欵之 胡匪二名落網 日刑事奮勇拿獲 搜得手槍二支賍欵無數

長春頭道溝日本警察署司法係刑事朱永泰呂炳南池田等日昨出動在車站前發覺行迹可疑之旅客二名當在日久町東發合門前由朱刑事等奮勇近前搜索當在身邊搜得八音手鎗二支當即帶往驛前派出所略訊據供稱李海盛年二十四歲係扶餘縣兩家子人藏振軍年二十七歲係扶餘縣兩家子人於前數日結夥四人在車站擊斃中東魯票俄人搶走鉅欵不諱司法係主任當即所具切結除分頭嚴拿在逃之二匪外一面將二匪收禁並行兇器以八音手鎗二支子彈一百七十餘粒並所買之金戒指賍欵官帖大洋等一併暫予收存以備解送云云

注意留俄之學生

吉林省政府民政廳頃奉東三省邊防軍司令長官張漢卿將軍秘電略謂頃奉首都黨務委員會訓令內開據山西省清黨委員會電稱頃據拿獲共黨聲稱共黨中心份子爲激底破壞地方起見又擬於各方面守衛之嚴難得思逞遂改訂以長江一帶每省分遣五人直赴俄京留學俾便得受相當知識以便歸來起事等情當即呈報國府並卽電令東三省最高長官照定其原定計劃係由上海漢口等處搭輪東來由大連經北滿入西比利亞現在黨徒雖在進行之中仍希通令東省各地方口岸嚴加防範爲要等因民政廳奉令後當即通令吉省各處關卡務期一律注意以保無虞云云

黑龍江 禁煙之嚴厲 吸種售運 一概不准

鴉片爲害甚烈人皆知官府爲體恤人民計上年曾設禁煙局意在各屬人民依期戒除法至美而意至善四民無不欽佩惟有愚民無知飲鴆止渴傷財敗家又過禁令者諄諄而聽者藐藐大有愈趨愈下之勢自本年省政府成立之後力圖改革取締禁煙局私吸私種私售私運公佈一概禁止如敢仍前玩忽拿獲即按現行新行律禁煙罪犯依法從重懲辦決不姑寬并限以考成各縣長公安局長均當認眞辦理倘有奉行不力定即撤懲以重功令似此雷厲風行可望戒除淨盡此等法令實爲富國強民之基礎有煙癖者應速猛醒切勿以身試法致貽後悔也

旅順 驅除果樹害虫 藥品及日期

旅順民政署長藤原鐵太郎氏鑒于管內果樹園病害虫發生蔓延殊甚是以每果樹組合旅順支部共同協力實施徹底之防除即希遵照防除曆極力實行撒布藥劑驅除豫防再者對于撒布藥劑必派遣技術員往各處施行檢查對于屆期未實行者必照關東州病害虫驅除預防規則第三條處罰之茲將噴藥時期使用藥劑及病害虫之名稱誌列於左

一、發芽前(三月至四月上旬)(使用藥名)石灰硫黃合劑(害病虫名)介殼虫樹蝨子梨樹串皮虫腐爛病粗皮病(摘要)樹蝨子類之防除尤須注意

二、開花前(五月上旬)(用藥名)砒酸鉛加用石灰硫黃合劑(害病虫名)喰心虫類梨樹之星毛虫 毛虫 串皮虫 褐色班點病(摘要)對於褐色班點捲葉虫類 呀虫 喰心虫等爲必要

三、落花後過兩星期(六月上旬)藥名同上加用硫酸尼克劑(害病虫名)捲葉虫各種蟲心虫類毛虫類黏虫各種早期落葉病(摘要)爲豫防▮心虫 早期落葉虫之必要時期

四、上回噴完以後過兩星期(六月中旬)使用藥品三斗五升式博爾德液加用砒酸鉛與硫酸尼克董害病虫之名捲葉虫 喰心虫 巢虫 各種早期落葉病褐色班點病赤星病白粉病(摘要)注意樹蝨子

五、再過兩星期(七月上旬)(使用藥品)石灰硫黃合劑(零點五度)加用砒酸鉛與硫酸尼克董害病虫 名喰心虫 捲葉虫 洋刺巢虫 毛虫 類早期落葉病褐色班點病 赤星病

六、再過兩星期(七月中旬)(使用藥)三斗五升式博爾液加用同上害病虫 捲葉虫 喰心虫洋刺巢虫 捲蟲 早期落葉病 褐色班點病 赤星病

七、再過兩星期(八月中旬)石灰硫黃劑(零點五度加用同上害病虫 捲葉虫喰心虫 捲虫 毛虫 類早期落葉病赤星病(摘要喰心虫之防除爲必要

八、再過兩星期(八月中旬(使用藥)同上害蟲名吃心蟲捲葉虫 早期落葉病 褐色班點病赤星病(摘要同上

九、再過兩星期(九月上旬同上不用硫酸尼克董害病虫 同上(摘要)吃心虫褐色班點病 水爛等必要

十、再過兩星期(九月下旬)三斗五升式博爾德液加用砒酸鉛害病虫 褐色班點病水爛病宜病黑爛病

一般注意事項如左

一、藥水之配合法雖然完全若樹勢衰弱亦易受虫害或藥害

一、雖爲同一之藥水而按品種之不同亦有易受藥害者

一、腐爛病之患部創除後宜用十倍之硫酸銅液或二斗五升式之博爾德液消毒之

一、凡切口或露皮處均用白漆或接蠟塗抹之

一、果樹園及果樹宜常清潔不可留病害虫之潛伏處

一、噴完博爾德液後立遇降雨時宜輕搖動樹幹使水墜落

一、噴藥之時期寧須稍早千萬不可遲延

一、博爾德液用之生石灰宜用十分消化完全者

一、同上石灰之用量宜多加二三成

一、砒酸鉛及卡脣印石灰宜先用少量之水和開再用水調和後加入毋液

一、噴藥水時宜不住攪拌之

一、見有牙蟲及樹蝨子之發生時宜隨時噴加用硫酸尼古董之藥水

遼陽 胡匪已竄逃 警甲出發痛剿

城西遼海接衛各鄉村有胡匪卅餘名在該鄉附近一帶捐搶綁票勒索異常猖獗該管警甲聞訊後即前往痛剿匪等聞風即竄入山裡一帶匿跡云

程院長愼重案件

地方法院院長程鏡堂爲愼重訴訟案件計論飭各推事凡無論大小巨細之案件務須秉公審訊萬勿疎懈致干咎戾云

奉廳令查禁招搖

縣政府奉民政陳廳長令開謂本廳長在東省爲官將及廿年所有親朋向無藉端招搖情事即本廳如派員前往各縣調查庶政亦必有正式公文否則即行扣留呈總核辦如有藉勢招搖者即行重懲云

公安局嚴禁鴉片

公安局茲爲愼重計通飭各分局遵照對於各該管界內之吸食鴉片及私自販運者務須認眞查拿云

鄒局長防範姦宄

縣公安局鄒局長爲注重防務計深恐有不逞之徒乘隙竄境滋擾事端特飭各分局務將各該管內之游民以及賭徒嚴行查拿以遏亂源云(蕫)

派員查硝鍋炮舖

硝磺局爲注重收入計特派員巡多名前往各硝鍋炮舖嚴行調查有無偷漏捐稅及私售弊事云

令保護歷代古蹟

縣府奉省令查歷代古蹟每多湮沒或頹毀各該管縣官吏亦多疎於保護茲爲認眞保護古蹟計飭各縣務將境內之各項古蹟仰即造表詳報並飭屬妥爲保護云

頒佈懲治盜賊法

縣府奉省令謂奉國府令謂頒佈新訂頒佈懲治盜賊法計以執火器强搶放火死人及奸淫婦女均科以死刑該府奉令後即佈告週知云

農安 奉令捉獲赤黨 雖經檢查並無證據 隊長分所長將得獎

農安縣公署日前奉到國府來文開內略謂前據某員報告有赤黨王孫二人竄在農安潛伏於教育界恐其乘隙煽惑圖謀不軌限文到日妥爲捉獲聽候核辦勿任漏網等云該縣長奉文後思維再四非妥實人員難期濟事是以特派保安警察馬隊長韓汲三及第一區分所長徐俊三二人分投查拿聞韓在天主堂西隔壁第二小學校不貲吹灰之力捉住該校主任教習王振江並在其宿舍檢出其友來函忠告云伊黨雖佳諒不易達到目的刻下三民主義甚好理速改圖勿以黨誤我青年云云除此二函外別無證據並聞徐分所長在城北第一小學校因偵獲黨人孫德樹一名亦檢查殆盡除隨身衣服行囊外毫無犯禁一物比時韓徐二人各將所獲之人送交縣署訊辦劉縣長以韓徐護黨有功當面獎勵多端並應代請褒獎云云

卡倫 于連長出發剿匪

本鎮駐防陸軍第八旅七十八團一營一連連長王廷選氏昨奉該營電令該連長立帶官兵六十名來長待命出發奉界等情該連長奉電後當揀派官兵六十名親帶去長聞現已出發至王懷德界大嶺附近堵擊股匪回防之期尙無定云云

分所長調任 各界恭送盛況

本鎮警察第一區分所長紀升三氏近奉長春縣公安局長命令轉調爲稗子溝第二區分所長職務遺席另委周維翰(字少藩)氏接充昨已互相交接清楚分別到差任事并聞周君歷任警界要差人極精明老誠持重爲個中熟手茲經任爲斯職當必大展其才爲卡倫謀幸福作警界之模範爲伊職志姑特誌之以測將來

本鎮警察第一區分所長紀學品氏奉調爲稗子溝第二區分所長消息傳來而本鎮各界代表曾經呈請當局再四挽留結果明令既經發表應無挽留之餘地以故未經辦到於日昨二十三日乘該分所長赴任履新之際有本鎮商農各界首腦及各重要份子均親往街前恭送餞行斯時并有長時間演說津津有味動人聽聞列席者計有本鎮駐軍于連附東超劉會長芳圃鄉會董育亭趙會長振武黃亢宗士紳趙志峰李蔭亭魏永淸張學寅治平本報記者劉會東新春趙會董文炳趙學德三溫寶堂趙純芳張鴻有鄭海春營業稅主任祝鄉武蘇聯廷吳俊卿諸氏并事先製成之萬民旗傘鼓樂喧闐鞭砲齊鳴可稱本鎮空前之盛舉最後又行撮影事畢該分所長始乘馬徐行直赴任所矣可見該紀公作事之廉潔順洽興情各界之頌聲載途誠屬難能可貴爲人生不可多得之機會也故特誌之以示觀感云

下九台 保甲隊領餉 二分隊長易人 一分隊長被控

本站北德惠縣屬保衛隊城保衛第七正隊及小河沿之第三分隊現以二月份兵餉將行發放該隊長均先後赴縣請領薪餉以備轉發士兵云

站平大青咀鎭德惠縣屬保衛八隊二分隊々長魏民升於數日前因事請准長假遞遺之缺聞以關姓者接充云

本站驛馬河西惠縣五區挖鋼溝地方保制團五隊一分隊趙隊長因素日積兵餉經月不放早已失去兵心於上月時又因某項案件上下爭利致有該隊兵士數名投往德惠縣署將該隊長呈控如何了結客後再誌

哈爾濱 楊靈過哈 張長官致祭

前新疆軍務督辦兼省長楊增新氏久膺疆寄功在國家前爲因公開罪某方面因以遇難斃命停柩多日另由其眷屬派遣護衛六名押運楊督靈櫬由西伯利亞繞道南北於二十六日上午八時行抵哈爾濱首先由特區行政長官張景惠氏發起分飭特警在哈濱車站建築祭棚書置楊督靈牌並高懸輓聯一付上文云「萬里邊風摧大樹」下聯云「一天江水弔英魂」預定九時許由張長官率同護路軍莉參謀長東鐵呂督辦丁鎭守使路警張處長梓警人要長予副處長吳督查長白段長高局長李監督以及全埠文武領袖等均在車站舉行奠祭訖於上午十時運靈柩之火車開行南下斯時特路兩警之軍樂隊齊聲奏樂恭送云

興安嶺發現銀鑛

東北屯墾督辦鄒作華氏自蒞任以來不遺餘力以期發展東北墾務事業近聞在索倫地方興安嶺南一帶發現礦該礦辦報告東北政務委員會擬以現洋五十萬元之基金經營官商合辦採礦公司云

依蘭 第九旅準備校閱

駐依第九旅李旅長現奉上峰令開茲屆春季校閱之期於開江後派員來依詳加校閱以資甄別等因遂招集本街各團營連長會議埠備一切並令勤加操演以免臨時張皇失措云

批示

◎東北邊防軍司令長官公署

△原具呈人于景濂呈爲伊叔于興元係突衛縣商務會長在洮遼鎭守使公署控告請提詳審由呈悉仰候飭令洮遼鎭守使詳加審查具復核奪

△原具呈人韓眞忠呈爲懇請錄用由呈悉查該員前充連長因離隊失踪經三四軍團命令公布在案所請礙難照准

◎遼寧省政府

△原具呈人趙則新呈爲與常田係變價抽頭請收回成命由呈悉查此章業經公布並通令遵辦在案未便率請再行變更

本社啓事

此分社若以現大洋以外錢鈔各於本社時按照左開行市

今日之行市

大洋兌金票 九九、九

大洋兌鈔票 九九、七

大洋兌小洋 一二五、〇九〇

經理部啓

榆樹縣教育局王竹

年 熙病重

式曾速歸

出售市房廣告

啓者茲有市房一所坐落公主嶺驛朝日町三丁目一號地統計磚平房七十餘間屋宇宏敞內有舖墊等項甚夥出售有願購買者或通函或面詢請駕臨海城公民儲蓄會接洽可也恐未週知特登報聲明

海城公民儲蓄會啓

度量衡器測量器 裝造修理販賣

此次新修工場已落成製造能力既大故貨價廉減滿洲可稱首屆一指並承各國度量衡器之刻鑄

大連惠比須町五十八番地

水上洋行 電話六九四一番

瑣聞

△陸工程司來吉 (吉林)奉海鐵路工程局工務處工程司陸東耒氏頃因重要公務來吉辦理該工程司遂即于日昨由奉轉道吉長于午後一時到吉下榻糧米行大街醉鮮飯店擬於廿五日得應辦各事從速辦訖即於廿六日即返奉路局

△二署招領遺金 (吉林)省會警察第二區吳永成署長茲據該區朝陽門內第八分駐所呈報警士傅振寰于廿四日下午十時在河南街二合號南口守望拾得官帖一千吊該警士守候多時無人尋覓即原包送署吳署長以事關遺失應即招領遂即于廿六日公佈失主攜具妥保對明來署領取可也

△三皇會准備案 (吉林)省會公安局頃據三皇會會長梁書五等具呈聲稱呈稱請立云云三皇會即前云三皇會並非另行設立等情云云公安局當即據覆詳查該會長所呈各項章程尚屬妥協應即准予備案以資成立三皇會並令該會長等務須奉公守法再不得若前者之會長等互相擾亂致干法咎至對于會內之育人不須施諸虐待等情形倘經查出定當法辦即令遵照辦理云

△雪水冲壞鐵路 (吉林)吉海路工務第三段界內之三道川附近山上因積雪過多春暖溶化日昨下午三時由山流出大水平地深有三尺致將土段冲壞數公里水去後由該段工程司率工人百餘名從事修理即可工竣損失約千餘元云

△東順興之火警 (吉林)省會一區界翠花胡同東順興絲房日昨晚十二鐘偶然失愼火光冲天烈焰飛騰當經消防隊趕到竭力撲救至三時始行救息燒瓦房六間板棚二間損失甚鉅幸早在某公司保有火險倘可少爲損失云

△松花江將解凍 (吉林)松花江上下游一帶近因天氣漸暖開江之際江邊兩沿均下桃花水數尺深設小舟以渡行人日昨西門外大江有托結之處往來行人甚是冒險

△吉海電話改組 (吉林)吉海鐵路工程局總辦李子儀氏現以該路工程行將告竣所有沿線大小車站業已先後成立車站事務電話尚未裝設查其原因爲該電務課所掛之線路甚少不敷分配該總辦與電務課長討論決定將工務電話歸聯一線減省餘線再爲各站裝設云

△伊宅治喪預聞 (吉林)大東門外省城前清著名顯宦伊子清即桑子清君之夫人二月初旬因舊疾病故其長子裕昌爲延吉郵政局長次子世良爲鄉校教員均以電召向該二子開訊俱已奔喪親視含殮現已擇定夏曆二月廿日發引十八家祭十九開弔伊君爲官清廉性質忠厚心懷仁慈交游甚廣及其子等善於交游聞預定扎彩若干備道各經屆期各親友等弔喪必有一番盛況云

△鴻卿妓館歇業 (吉林)東關商埠地二等妓館鴻卿妓館班主陳李氏頃以該館營業不佳入不敷出賠累不堪應即休業以維現狀鴻卿班遂即于日昨呈報商埠事務所呈請准予歇業即日停止事務所當即呈報省會公安局請准備案停止公安局立即查核准予停止歇業並令行商埠事務所遵照

△稽查長之功績 (寧安)軍警兩稽查處長鄭寶之氏滋任一載於茲凡關職責應爲之事無不盡力勤勞堪稱商民之保障其治安之要點確在查拿煙賭管東軍人有方之所致也雖如此之勤能然而多招小人之怨近聞送有匿名信件發生指控該稽查長有包娼設賭行爲令人送禮情事已經趙司令派員詳細查明所控各節均屬子虛方知該稽查長因認眞職責故招此恐民衆所談該稽查長素日功績卓著人所共見嗣後無論揑控何情恐難發生効力云

△醫生交送證書 (開原)本報業載國民政府爲愼民命取締醫生須將卒業證書及履歷彙送審查資格是否相符久許者發給許可證否則取締行醫公安局奉令後已飭各區催促各醫將證書及履歷送城暫令王相臣代收一俟各鄉醫生送齊即可彙送公安局以便轉詳國民政府云(才)

△徵收春季房捐 (開原)本城市民水會於去秋改組以城中房捐爲經費按照房間等次分別納捐三箇月爲一期年分四季收捐該會薪餉賴此房捐開銷於月之二十三日該會派員帶丁一名赴各住戶照數催收以便散放薪餉云(才)

△公學舉行卒業 (開原)縣內公學堂於本月二十二日爲該堂第十四回學生卒業證書授與式已行邀請各機關及新聞記者屆期與會是日午前拾句鐘開會中日各機關首領及新聞記者聚集一堂該堂長先行報告學務經過之狀況並舉行卒業證書授與式云(才)

△分發學校用書 (開原)邑內各高級小學校於假滿開學時所發各生應用教科書而英文國文衛生此三種書籍內遼寧中華書局突被禁書籍皆獎特專函濁中華書局將此書運到本邑各書局方行收到此書即行送各校發放遂行教授云(才)

△區官因公來城 (開原)開境下肥地警察第八區官遲宗孝氏於去冬調任該區對於整頓警務異常認眞該區官抱定和平宗旨每遇鄉農口角相爭婉言排解大有片言折獄排難解紛現因奉令徵集軍草業已齊楚於月之二十五日來城 即赴公安局 報告云

△趙書記官返籍 (開原)城內趙聘翊向在司法公署充任書記官之職品學兼優富有閱歷於本年陽曆一月間奉高等審判廳令調往梨樹縣司法公署總務書記官之職該氏現因回籍辦事業已請假十日刻已諸事將畢而不日即可返梨樹服務矣(才)

△查獲私宰送懲 (安東)安埠第一公安分局警士張喜印日昨偵勤瞥見三道橋子鴻發合肉舖執事王將明私宰病猪一口業已變劃擬挑赴鄉鎭出售距行至六道口(即一分局)前經過被該警所查獲連同猪肉帶至該分局正擬轉送聞事爲屠獸廠所知遂將該案要去將猪肉用鍋煮熱拋棄並罰現小洋八元以示儆戒云

△西埠市場興盛 (安東)東關商埠市場向例秋冬兩季游人稀少各種營業多遷他處以謀其業現屆春暖游人亦漸增多各種營業均紛紛遷回照常營業市場稍行活動

△酬宴費作賑濟 (安東)安埠區商東泰恒關執事叢某日前因病逝世一般與彼有舊者皆往弔唁致祭甚夥迨殯葬後叢子日麗以親友爲乃父與祭厚意擬假飯莊酬宴中事爲各親友所悉公同酌議值玆時局難民災劫莫救因勸阻將酬宴費移作難民賑濟共爲現小洋二百元日昨送交安東世界卍慈分會以資支配賑災云

△新舞臺邀新角 (安東)安埠新戲園日前改組共発舞臺後該園主振作營業計特由營口邀來名角蓋春來張春山張秀卿坤伶金蓮花等二十餘名昨已先後來安定於日內即行開演觀此番之改組當必另有一次振作云

△連長開除憲兵 (安東)駐安憲兵連連長賈讓三滋任該職伊始紀律嚴明地方賴以安居爲省憲所倚助人員昨聞該連隊兵王文素日奉公亦極精幹乃近以嗜好甚深以致廢弛公務已被該連長開除在案云

國幣代用劵條例釋疑(續)(劉寬職)

疑點四八天下無此奇妙之事、實理想太高、不足深信、釋之曰、此制妙則有之、奇則未也、所謂妙者、一則男女勞工、均可發劵、且所發之劵、能通行全國、而不虞倒閉、二則各項失業人民、無論勞心勞力、只須向政府或計畫委員會報名、不必營謀請託、而即有取得衣食之地、五年以後、必全國無一食實罐之人、二十年後、必全國無一涨隘靈塵之室、莊嚴燦爛、無與比倫、三則一切政治問題、社會問題、外交問題、國防問題、均獲自然解決、四則吾國實行後、不及十年、必能統一世界、不假人爲、以漸臻於天地位萬物育之極樂世界也、其紗爲何如乎、但不得之爲奇、因此制之辦法、只有發行保證繳還三事、發行保證、均極普通、吾國社會、已常行之、繳還亦極普通、例如博塲之籌碼、有先給籌而博終始結算者、倘償籌者以同樣之籌碼、如數繳還、則當然可以脫然無累、不能以同樣之籌碼、如數繳還、則必出其財物以購籌碼償還、然後可、夫何奇之有、但友人有研究此制數日、而不明繳還之辦法、以爲無可實行者、斯則誠不可思議矣、不識諸者以何如也、

疑點四九既關共產胡主張勞工亦可發劵恐爲資本家所不悅釋之曰、產者何物乎、地球及地球上所有之產物是也、此地球及地球上一切產物、豈獨爲某一部分人所應有、某一部分人所不應有乎、余關共產、乃關其絕氣廢除私產、以拂人之性、非並勞工之自由競爭而不許、令其永沉苦海也、此制雖十張勞工亦可發劵、但非謂勞工不必有財產收入、及可發劵、水非奪資本家之財產收入、以供勞工發劵之用、乃係依據勞工所固有之財產收入、以爲勞工發劵之標準也、此地不允、則是對勞工則專其所固有、對資本家則助長其勢力、有是理乎、說明書雖主張第三步僅以能力收入資格爲標準、而不以財產收入資格爲標準、不過因此時大資本家甚多、勞工相隔太遠、倘任其無限制發展、則人類不得其平、發生反響於、資本家亦終豪不利、故毋寧使之同以能力收入資格爲標準、反足以保全其資本也、且此等辦法、並非現時即主實行、又何不悅之有、

疑點五十以何方法足令世界統一釋之曰、非有方法、足令世界統一也、不過吾國實行斯制以後、利益太大、各國非倣照辦理、不足以制止其本國人民之怒潮、故欲求其不統一而不可得也、惟統一之程序、有三種時期、其第一期、則各國皆依其本國固有貨幣單位、以爲發劵之單位、例如日本之劵仍用圓、美國之劵仍用弗、英國之劵仍用磅是也、其第二期則各國改用同一之單位、例如日本之圓、與吾國之元略同、不必再改、美國之弗、加吾國之元二倍、則將弗析爲二元、英國之磅、加吾國之元十倍、則將磅析爲十元、雖國際間單位原價、各有低昂、仍可以特價之伸縮、應其低昂、其單位原價之低昂、不足爲其阻礙、因劵之自身無價值、故低昂亦無關係也、其第三期、則國界已泯、世界大同、此時全世界同一發行局、卽全世界同一通用劵、其單位之命名、雖未必仍稱爲元、但元之意義其優、或仍稱爲元、亦未可料也(已完)

△奉令實行禁煙 (蓋平)本邑縣公署茲奉省令飭嚴行禁煙奉令後即轉飭公安局及各分局嚴行查禁種售吸而第一區張鴻雲分局長奉令後即實地查禁以資早日禁絕云

△闢分局長辭職 (蓋平)本邑第三區公安分局分局長關佩瑞氏因有高就於月之念八日來城向公安局懇請長假能否照准尙未可知姑誌之

△一區村長會議 (蓋平)公安局第一區公安分局分局長張凌氏對於改組一切事宜無不勵加整頓而對於所屬各村長副若非會議恐難盡善盡美故定於月之三十日招集五十餘村村長副到區會議其議後再詳誌

△徵收忙碌異常 (蓋平)近日錢法奇毛據一般人觀測四月份之法價定能漲價故鄉間農民均來城完納錢糧畝捐擁擠非常該處辦公人員甚爲忙碌云

△請求救濟當商 (蓋平)近年來不但錢法毛荒而官銀號又不貸欵竟致利息增高凡當商均大受打擊多有歇業不當者當此錢毛物昂之際一般貧苦小民無法貸欵救濟燃眉其困苦情實難筆述本邑紳商等有鑒及此聯名具情請求貸欵救濟想賢明縣主席定能恩准云

△保長呈請長假 (海城)原保甲四區一分保保長張國濟在職十餘年辦事饒有胆略久爲歷任局長所稱許而虎庄屯之商民亦莫不依若長城祇因與現任王局長意見相左竟於月之念五日向當局呈長假但王局長是否允其去職尙屬疑問云(青)

△選舉請求調查 (海城)本縣農會長李程九以該會成立以來轉瞬三月會事輒鼎未辦若常此因循尙復成何事體因此特飭文牘起草準備公事一件經李氏潤色一過尋即投遞行政公署其文中之大致謂縣農會雖經成立但四鄉分會迄未操辦爲促鄉農會早速成立計擬見從調查選舉入手免致根本錯誤是以呈請當局下令公安局轉飭各區區官代爲調查造冊送城以作選舉之初步聞此項公事當局業經接受 想不日即能 批准云(青)

△教會選舉幹事 (海城)本縣教育會長喬恩灃以該會幹事在客歲選舉期間因時間短促當時未能選出茲定於三月卅一日開選舉幹事會並發生如左之公函分致各學區略云查本會正副會長客歲已遵章選出所有各區幹事及各部々長亦應重新組織而利進所按全縣分爲卅六研究區由各該區會員公舉幹事一人再由每四區幹事公舉一人全境共舉卅六人由此中再選總幹九人限於陽歷四月五號以前將區幹事及總幹事姓名函復教育會以便定期招集總幹事來城會議以及選舉各部々長相應函達查照並附綴法及研究區分配表一份云

△公安招考書記 (鐵嶺)本邑公安局于國棟局長現以該局書記不敷應用故於日昨佈告招考書記數名望有志者勿失良機云

△招集校長會議 (鐵嶺)本邑教育局楊局長以教育一切應興革事宜亟應開會討論以便進行故於日昨二十六日下午五時在該局招集校長會議以便討論云

△前巡官任局員 (鐵嶺)本邑公安于局長現以前巡官范迪非氏少年有爲認眞辦事故於日昨委爲第九分局局員范局員頃已任事云

△惡貫滿盈被獲 (農安)城裏住有飯館手藝係跑堂桑東閣其久殺猾成性慣取非義之財自前十數年來拋棄養身之正業專販賣大煙嗎啡並各種僞紙幣由長春販價買來至農大價售出獲利之鉅無出其右者以先不過少來者即煙土嗎啡僞官帖假紙幣等物零售屬後因有底本漸漸大宗販運據知者云近年來市面發現一百吊僞永衡官帖及十元一張吉大洋票並五元十元哈洋票純粹由桑一人販來聞伊所販來僞票異常精緻與眞無異故半價出售官保能化而者歲底伊以僞亂眞商民受其欺弄者不知凡幾其人日必多次變粧有時身着新式洋服眼架墨鏡不知者多以爲游洋市歸專待重要位置有時身着綫面狐狸皮襖貍腿碼掛又像地方貴紳有時化粧偵探調查員等等不一若非伊如是粧扮豈能久作違禁之事不被破護況伊狡兎三窟此捉彼竄不易破護茲以其身家論原係農邑寒家生長人所共知迄今十餘稔伊手不提籃肩不挑擔若非伊專作違禁欺人之事何能如是暴富客冬因僞帖僞幣通行街市該管警第一區分所長徐俊三爲杜來源計遂盡心偵查已悉由是設法破獲直至本月念五日桑由長春販來違禁物若干未詳其數即將其捉獲送縣訊辦結果俟訪再誌

△戀暗婦賣髮妻 (農安)有一工人王姓者原籍山海關裡人自到農以來即與某暗娼姘識迄今多年日久情濃置髮妻於不顧客冬其妻在原籍不願久守有夫之寡特由籍來找王某一見怒從心起立現惡顏罵言半晌即煩久販賣人口之李機近爲媒將妻賣與鄉間郗某爲繼室得其身價錢六萬吊聞該婦現年半百自王離家苦守清貧十餘稔茲關山跋涉希圖破鏡重圓詎王狠子野心情新忘故聞其妻臨行時百般哭罵王竟塞耳不聞云

△母子含恨泉下 (農安)東街迤北住小本負販王自有鰥居有年後見析居與其弟王自升出外貿易遂將弟婦及姪男姪女一併招自伊處夥度以便照管詎去冬弟婦產一男孩甫畢母子安臥時有舊隣婦韓商氏以其年將不惑無子突至王家大言你夫外出年餘你所生之子定是私孩言訖搶孩即走王自有與其搶奪因致失手將孩墮地耶斃產婦因惊及嚇旋亦殞命而韓商氏爲脫禍計遂赴該管警察第二分所僞稱無故被王自有毒打一頓特請究辦姜巡官以片面之詞未便深信即至該處偵查見事關人命不便擅處即將全案送縣究辦猥因韓商氏巧辯並揑僞證以致迄今仍然逍遙法外結果如何俟訪再誌

△又設妓館一家 (熊岳)本埠住戶來寶北平人也原係於本城開設妓館多年事由頗佳於昨年春間不知受某項之打擊將妓館休業於昨經衆友人貸備欵項又在本城開設來寶堂觀來實此番恢復舊業定有一番招待不暇之狀況云

△税局主任奔忙 (熊岳)本埠税捐分局主任劉敬菴氏於日昨奉到總局長之命令因刻下鴻雁北飛魚蝦解凍之際故命劉主任奔馳沿海帶設卡堵防應設者西河口[illegible]魚圈望海寨田家歲子各處劉主任親臨出視察一切云

△最興隆之絲業 (熊岳)許家屯驛富商和昌永開設絲棧數年以來對於南北各商無不親切該主任於日昨接到安東大阪各日商家函訂挽手絲多件以備東渡云

△守備兵之演習 (熊岳)本埠公安三區區官關佩樞氏於日昨接到熊岳城車站日警官井上氏公函一件謂大石橋守備隊五十名來岳城附近實施演行該區官通令商民人等週知以免恐慌云

△齋期演劇酬神 (熊岳)芦家屯中日區域界內於昨二十七日在該處搭設蓆棚戲台一處開戲酬神一般平日禮友家赴該處擺齋設宴者絡繹不絕云

△差押定期公賣 (金州)茲查欠債各戶前被官署差押今已貼佈告定於本月二十九日均在自宅公賣金州會西門外屯江希顏大木綿織機五台小木綿織機四台午前十時同屯候同維長櫃壹個飯台貳個松九材二本火油燈壹個午前十一時赤城町四九鄭賓亭柱時計二個羅時計壹個高脚機參脚衣箱壹個椅子四個支那形筆筒壹桿午後一時趙家街楊永石大鍋壹口高櫃壹個水甕參個衣箱壹個松板四塊布毯二床午後四時屆時由執達吏指導及維持秩序云(麟)

△火警幸未成災 (長春)城內西三道街門牌第六百三十七號住戶張鼎文家日昨晚八時許乘狂風怒號之際不愼於火致將院內堆積之禾楷燃着一時火光冲天幸經公安局消防隊趕到由郝隊長奮勇督飭全體隊員竭力灌救至晚九點許火熄事後調查計焚去禾楷三百餘捆他物並無損失云云

△副官抓獲賭犯 (長春)城內東四道街吉長鎭守使署副官馬某日昨帶同幷兵多名在東三道街門牌八百四十三號住戶張桂芳家查獲賭犯九犯買縠臣劉海樓等六名當將人犯並賭具一併送往鎭署法辦云云

△金靈芝又到長 (長春)商埠東三馬路燕春茶園執事人近爲發展營業以慰顧客起見特赴吉林邀來許戲坤伶名震一時之金靈芝又行來長不日即可登臺獻技將來該園定有一番熱鬧再告平素愛聆金伶者屆時可往一觀良機莫失可矣

△管獄刷新獄政 (德惠縣)管獄員王尊廷源係警官出身精明幹練勤愼忠誠是以李主席由珠河縣特將該員函招來縣委爲管獄員兼縣署總稽查職到差以來凡盟獄政務無不力加整頓對於被押人犯均各特別優待講求衛生幷且體念囚繫鋃鐺積弊惡習一等掃毒每釋一犯必須親身勸諭使其悛悔自新且復嚴密追詰看守兵役有無虐待勒索等弊苟非切實說明萬難准其離獄秉公辦理毫不徇情該員誠恐看守怠惰玩忽職務晝夜巡查頗頻似此管獄員早起遲眠精神貫徹眞可謂管獄中不多得之良吏云

△游巡隊長勤愼 (德惠縣)游巡隊長楊永清前充東豐縣警察區官已歷多年誠可靠武力稱最當馬前主席滋德後即將該員調委爲游巡隊長該員任差即以監獄原屬重地率同司法警勤愼鎭衛兵等每日出入工做梭隊長親守其門盛力森嚴以防不虞幷且晝夜巡查不敢稍息李新主席到德任簽當即留用該員俾資臂助楊隊長自報知遇之恩勤勞更施處盡職誠爲主席屏障

△公安嚴禁賭博 (哈爾濱)濱江公安局頃奉吉林省政府民政廳內開國民政府中央執行委員會訓令略謂我國自古以來賭風盛行傾家敗產身喪名裂筆不盡言惟無智愚民毫無介意今國府維新改革伊始全國奉訓嚴禁賭博並嚴售牌具以除舊習而滌風是故濱江公安局奉令後散貼佈示並督飭部屬嚴行查拿而剎流弊云

△舞台邀來坤伶 (哈爾濱)本埠大舞台著坤伶雪艷琴其領家以現洋一萬七千元之代價許配洮南耿某業誌本報今該舞台主以雪伶日內行將從良他去唱演缺少坤伶殊爲憾事故由上海聘妥馬艷秋馬艷雲姊妹來哈登演聞盛名京津聲高申滬之馬氏三艷者即此次大舞台之所聘也不日即可登台獻技望一般有周郎癖者不可魚目混珠也

△街市日漸泥濘 (依蘭縣)本邑每至冬季街市積雪雖極力掃除然經人踐踏遂即凝於地面現在氣候漸暖道途氷雪融化日見泥濘再過十餘日泥水甚至沒脛非至松花江開通不能恢復原狀云

△商號荒閉四家 (松樹)本街生意因市面蕭條歇業者不勝枚舉一般小本生涯有潛逃者坑人非淺綢緞生意歇業四家忠信常福春盛息順福同泰合有聯繫不堪有礙難支持有不愿前圖是以荒閉

京奉鐵路管理局啓事 ◎自三月二十四日起◎在平奉間第三次第四次特別快車

本路第三次及第四次特別快車由三月廿四日起在平奉間逐日按照舊點通行掛有頭二三等客車暨睡車爲優待旅客起見舊有之特別快車加價費暫行免收所有免票及各種軍用乘車證概不適用特此廣告

過來人賣卜

厲山縣通碼礫礦旅館二號電話七〇〇番每日下午二時至四時候教約談先期預訂

招聘經理臨時啓事

如有志就任本公司吉黑二省經理者請來函接洽或親來商惟必須有充分之電影常識及妥實之商舖擔保或二千元現金保證尤爲合宜

(遼寧浪速通一六)新生活影片公司經理部啓

吉房出售廣告

敬啓者茲有宋千聲房屋坐落在蓋平縣南門裡滕家胡同子坐北向南計臨街門房七間各分門戶建築後院平房七間東廂平房三間房東西寬八丈有餘南北一丈有餘西牆外另有小空園一段今欲出售擬定金鈔票四千二百元正如蒙惠顧或通信或請到營口東新街維新司面議特此奉告 業主宋新堂謹啓

請看二分嶺河路警野蠻

舊歷正月十六日晚十一點十分鐘由哈到三岔河之票車時有本站同發堂財東李亭携同櫃夥冷某擬由該站赴長春冷某到票房買票向賣票人問有無三等車票賣票人未及回答適旁邊站一路警遂言你故搗亂小票車如何有他媽三等票遂趕打冷某即問因何歸人該警厲聲說道還要打你呢便下冷某打正在不可開交忽路警李巡長趕到不問首用拳脚亂打形復招呼警士三名助毆將冷某打得渾身稜樹財東亦被扯碎冷某拚命跑到財東面前訴說即與理論不意餘怒未息言你係財東追打子打落頭部內傷適車已到站財東長春現覓羞忿成疾病在長春未歸當日帶到段署看押半日始放嗚呼路警有指心路政設路警教練所培養警材資格今格者何在三岔河一站此種歐客行爲不一而足若長此不但與路政前途有礙亦行客一大難關望有管理責者加以取締商民幸甚 登報人 李桐

聲明作廢

茲於民國十五年十二月廿日與至親呂夢松商號永慶棧貸借小洋二千零九拾元正期限三個月當立鄙人借帖一張金鑑盛承保期日呂君携欵如數付清將借帖抽出意到保家消化圖印一時不愼將此借據丟失相查二年仍未得見此後無論落於中外人士之手概作無效故此登報聲明 廿里堡會廣寧寺屯七番戶 叢殿綱啓

招修樓房廣告

吉林邊防軍司令官公署及陸軍訓練處擬修樓房兩座有願包修者即來本公署接洽看明地址並酌定樓房樣式以便繪圖興修特此公佈週知 吉林邊防軍司令官公署啓

長春慶升益金店聲明

逕啓者敝號今接安商埠大馬路慶升恒玉記金店仍造做各種金銀首飾發賣足金方頁擇定二月十一日開幕對於各種工資減輕價廉望各界諸君賜顧敝號無任歡迎之至惟慶升恒玉記以前各事敝號概不負責業經双方在商會公安局備案各負各責決不混同相涉恐未週知特此聲明

緊要聲明

謹啓者敝號成文厚記書局開設迄今有年總號設在營口東大街分號哈爾濱外南頭道街及十一道街口長春設在三道街口路東長春只此一家並未另設支店近據各方面宣傳謂敝號在本埠某處設立分號等情實屬無稽之談查本號營業科目書籍筆墨文具學校用品以及信箋眼簿並無工廠印刷部份特此敬佈各界注意勿令假借名詞者朦混欺騙也敝號造筆工廠創設營口八十餘年工人百餘名料眞工細與衆不同久蒙人士贊許如不適用保管退換每筆封內均有照像門面爲記無此者均是冒充如蒙賜顧請辨眞僞以防假冒乃禱 長春成文厚記主人啓

新發明 岡田式朝日號謄寫版 發賣紀念減價十九圓八十錢 (在內、原紙、黑油、藥水、毛筆等)

四號毛筆用原紙 四號形(特別號)一百枚 金二元四角 三號形(特別號)一百枚 金三元
鐵筆用原紙 一百枚 金二元五角
信簡 紙 發售 大連市浪速町三丁目 天野滿書堂文具店 電話四九九四番 三〇六番 大連六三 振替口座

曲百豐弟鑒

現在堂上患母時病勢切難挽回無論如何火急來見字明無現地點以解堂上之憂吾弟乘風破浪立志求弟之行踪明瞭決不追弟返里且必不合弟三者書迫切不勝翹望之至回信遞瓦房店協成裕便安知也
愚 姊夫郝惠亭 胞姊曲百香 同啓

資本金壹千萬圓 帝國海上火災 社長 安田善五郎
火險及水險 滿洲總代理店 大連市山縣通三二一
國際運輸 代表電話三一五一 保險部
(如承賜顧請用電話或信片於左近支店或出張所可也)

旅客注意
大連 裕長棧 電話六三五二
長春 裕長棧 電話六九四
哈爾濱 裕長棧 電話一一六
青島 裕長棧 電話一六〇一
本棧房屋潔淨招待殷勤代理車船客票轉運貨物報關完稅客商光顧無任歡迎 本棧主人謹啓

最新式的戶畑的煤油發動機
諸君之農場及工場以使用不能比現在以上更爲經濟的最低之投資舉最大之利益亦是經濟的大原則
▲以非常的廉價購入完全無缺之機器俾得比從前更收較大之效果使工場及農場之面目立變一新
▲欲達此目的除使用敝社出品之最新式煤油發動機及農工用揚水唧筒以外其他已無良品
▲以此少型農工用揚水唧筒吸揚泥水亦得立刻將泥土完全排出又因其少型而輕故搬移裝置極其平易便當
奉勸諸君務要使用敝社之製品其外另有船舶用之優秀發動機一切俱全
戶畑鑄物會社出張所 大連市三河町十七番地 電話六四三八番
經理店 三井物產會社
代辦處 山葉洋行

連陞棧廣告
本棧此番開辦與前大不相同因爲擴充營業起見特遷大樓壹座通共百有餘間寬闊潔淨異常男女客眷各有特別房屋伙食實客到臨一試便知不謬也
大連市浪速町 電話七四六〇 本棧主人謹啓

願辦本報分社者鑒
逕啓者本報希望在本報未設分社之東三省各縣而新設本報分社者希直接向本報函商必當照章速與准許也此佈 本報經理部啓

(第三種郵便物認可) NO. 2247

已被南滿良意院長所遣醫院長一席現由南森家族合議特聘日本醫學士梁世暄氏擔任每日親身診察不誤特此聲明

內外花柳眼婦小兒等科特備德國六〇六及戒煙良藥

白十字醫院

晝夜診治 病室完備 入院隨意

院長 日本醫學士 梁世暄

西崗街九八番地菜市對過 電話三五二二番

元大連法院長

辯護士 從五位 湯淺唯一

事務員兼通譯 石金城

大連南山福順厚南拐西路南(電話三五一二番)

專辯民刑事訴訟商業賬目借貸及鄉屯土地不明等事一切糾葛承辯決期迅速

大連 朝陽鎮 奉天

聚蚨棧 聚蚨棧 聚蚨棧

改良旅社信用昭著諸所便利應酬週到各埠均有妥實代理

代理大連火災海上水火家財房產險

主人 段洛九

經理 湯壽山

長電話五六九八番

泰華樓

敬啓者本樓營業多年尚蒙各界光顧無任銘感茲爲商業競爭特別改良建築三層樓房周圍一百餘間一切工程俱西設式凡屋上庭園花欄魚池市燈瓦斯冬暖夏涼之品物無不設備完備非惟清雅可觀實與衛生有益當此桂飄金粟秩序平分正各界交際宴客時候是以重將各屋陳設異常整頓油漆彩繪煥然一新包辦應時宴席豐美選用堂役之何候非常勤殷如蒙各界諸君倍加惠顧特盼歡迎至所周知特此廣告大連市監部通二丁目八十一號地

電話七四六七七七一三五二七番 泰華樓菜館謹啓

孟天成博愛醫院

一。內科。小兒科。外科。按骨科。產科。婦人科。花柳科。眼科。齒科。耳鼻咽喉科。特設藥浴。水治電氣治療梅毒有無診斷檢血檢痰檢便檢尿應需又備德法國六〇六。藥針花柳病一並戒除多年鴉片嗎啡癮最新之靈藥

一。最新式强力愛克斯光診斷及治療病室完備入院隨意

院長 宮立醫專醫學士 孟天成

副院長 日本女子醫學士 日冲飛那 同啓

大連市小崗子宏濟街十二番地 電話長五四六七 六八〇九番

第威德潤腸丸

樂樂樂 喜喜喜 多服潤腸能健脾

諸君注意第威德潤腸丸是也專治大便秘結肝火上升消化不良以及胃腸一切疾病無不藥到病除而患痔瘡者服之亦可減輕時値險際年節各家飲食與平常不同必須用潤腸丸以助消化之力而使腹內舒暢以增飲食也各埠大藥房均有出售請試服之當知吾言之不謬也將此券剪下塡明住址附郵票二角寄東三省總代理營口源來盛洋行啓 不悞吉黑郵票不收

潤腸丸 贈券

省 縣 鎮

寶號 君收

三井 保險

手續簡單賠償迅速

火災海上運送自動車

保險金額不拘多寡如蒙賜顧請以電話通知鄙行保險部當即派人前往接洽不悞特此奉告

大連市山縣通 電話代表七一八二番 七一〇二番

三井洋行大連支店

請看 滋補 斷癮 美糖筋

敬啓者我國自鴉片輸入人民咸受其累迨嗎啡泊來人民益被其殃靄靄吉士在分黑白皆入苦海因此蕩家敗產性命不關社會之志士入此籍者絡繹不絕現攸諸多覺悟奈難脫離敝人私心痛之殷抱杞憂遂由美國採辦一種美糖筋查其綠因係美國威利理學博士所發明純係滋補精力第一聖品專除大煙毒癮二十天準能斷癮而且除根實破天荒未有之良劑也曾經美國府第及中國海關上海工部局本外埠各警察廳化驗無毒證明立案準予行銷當代偉人交相稱贊信用卓著且服此美糖筋比大煙嗎啡尚覺愉快不僅驅除兩癮尤足久服生精補腦補血生精與我

政一補血妙品中國之參茸同其效果即無癮人每次飯後服用三四分亦轉弱爲強登仁壽域 他如婦女經血不調勞傷吐血咳喘心勞過度等症無不奏效如神鄙人研究我國之志士及各界之同人諸多貪戀黑白二癖輕者蕩家敗產重者氣絕亡身往往有之苦不堪言現在民國政府決斷實行嚴禁大煙 如有頑袴之子痴迷不悟以法懲治但有血氣者早應準備而免臨時身受苦腦 現在全世界強勝之國而無一人貪戀大煙嗎啡各人驚覺恐有亡國殺身之大害英雄志士不但除弊利益遠謀近慮而有強國之精神豈能受此無限之累非亡國之性直身家妻子均皆拋棄自投羅網而取滅亡趁此明星在望苦海回頭移玉惠臨試爲購服轉危爲安轉弱爲強不但國家幸甚即蒼生亦幸甚多矣恐未週知特此廣告

美國威利美糖公司監製

滋補斷癮美糖筋

中國全境 西比利亞 獨家總批發處長春

廣本洋行

公主嶺河北中俄公司內

奉天 直隸 全省總經理 侯振廷

長春西四道街路南

吉林省 黑龍江 總介紹員 李孟更

各埠代理店

大連西崗天利成 凌源縣和尚房子永義隆 公卅嶺河北

中俄煙公司 長春頭道溝慶泰號 公主嶺河南德昌泰

郭家店順和興 范家巾謙恒祥支櫃 長嶺縣同令成 伊

通縣德增厚 伊通縣銘記號 四平街裕慶亨 開原義埸

祥 鐵嶺德盛奎 奉天 小西關振昌銀號 奉天北市

同興長 奉天日站茂林飯店 奉天四平街吉順絳商埸鴻

奉天大西關同義慶 安東福春藥房 營口永興號綏中太

順興 奉天小北關協盛謙 山城子 協盛謙 朝陽鎮慶源

合 東豐縣慶合祥 蓋平裕純公司 長春頭道溝德昌藥

房 拜泉同豐太 安達同豐太 農安萬興隆 下九壽長

發盛 海城福源東 錦縣福增永 普蘭店康德記藥房

奉天鐵嶺南大成興房 瓦房店康德記藥房 開原東興煙

公司 開原天裕增福記 開原巨登達

本行招聘各埠代理給特別好處鋪蒙賜有零購者或匯現欵或郵局代價函索即送每兩現大洋一元八角郵費在內果如有縣代理者直接長春總批發處接洽可也

本行代理

國華膠皮底襪東三省總批發處

多年不癒 腸胃病症 無上妙藥 服之立效

年久胃腸病 快以(愛腑藥)救治之

愛腑

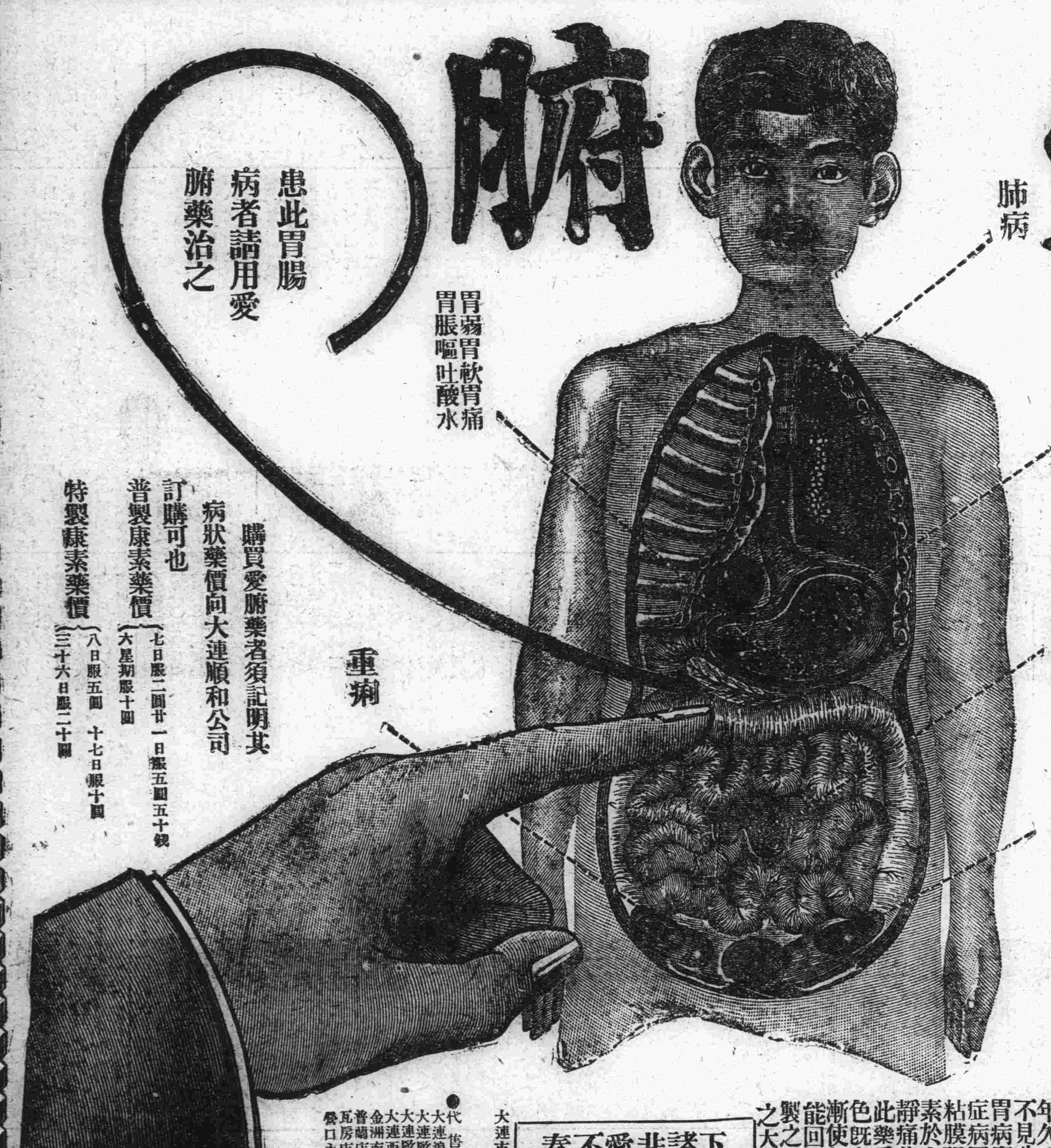

久病不癒之腸胃病難症也亦人不易得見之病初起時雖不覺甚苦久之能使腸胃之機能漸爲衰弱轉成沈痾即腸內生垢血液變膿終則成爲噎膈轉食即胃癌結核潰瘍等危症奚諱將病源列后一得此病者類皆不思飲食膨悶脹飽時欲作嘔胃口疼痛或瀉肚或走動粘液腸痛而多廬恭腸中時而作響雖日食山珍玉饌體身反見瘦益衰若保養不良則神敗無力面色更形枯槁此係由肺經而起故障熟咳嗽出盜汗出入氣皆不暢因少飲以酒或食不易消化之物立即腹瀉肚痛患以上諸症者每每不介其意殊不知由此便可轉成噎膈轉食等不治之症本公司以慈心渡世故不惜重資悉心製成此藥專治腸胃各病大有起死回生之功回天之力患病諸君連服此藥無不藥到病除誠濟世之慈航也再者有因腸胃病而轉發肺症者連取本公司加料特製之康素藥期之定能保好除根此藥對於肺症發燒咳嗽喀痰及一切胸部疼痛等症素稱爲無上妙藥也

年久之胃腸病其他服用胃病藥止藥決不見功效惟腸胃良藥之「愛腑」對於腸胃病實爲一最適切之良藥統治胃腸炎症病因附於腸胃內壁部分者之炎症使粘膜強壯減少粘液之分泌化合硫化水素於大腸特生硫化蒼鉛制止下痢有鎮靜痛苦之特效故而羅胃腸病如何內服此藥愛腑藥能使胃腸健全思進飲食血色既良於營養之吸收合度而體量乃能漸使加重服用此藥於不知不覺之中自能回復其健康無論如何重症經服用特製之愛腑藥一個月份者必能得有滿足之大效果

下列諸症非用愛腑不能奏效

急性腸炎 慢性腸炎 大腸炎 腸痨腸潰瘍 下痢性盲腸炎及腹膜炎 急性胃炎 慢性胃炎 胃擴張 下垂症 胃酸過多症 胃液缺乏之症 神經性胃弱 慢性胃弱 胃潰瘍 胃癌(加料一種專治)初期肺痨 肺痨 助膜炎等病服用更有神效 請購服試之

患此胃腸病者請用愛腑藥治之

購買愛腑藥者須記明其病狀藥價向大連順和公司訂購可也

普製康素藥價 (七日服二圓廿一日服五圓五十錢 大星期服十圓)

特製康素藥價 (八日服五圓 十七日服十圓 三十六日服二十圓)

大連市山縣通九十一番地(電車站北)

批發處 順和公司

電話七六〇八 振替大連六三五七番

代售處

大連浪速町 日本賣藥會社

大連監部通 東瀛大藥房

大連監部通 華泰大藥房

大連西崗子 同德藥房

金洲南大街 德記藥房

普蘭店平安 德順藥房

瓦房店鐵西 德記藥房

營口永世街 東瀛藥房

營口二道街 中西藥房

鞍山赤城町 滿上藥房

遼陽佟家街 安運藥房

遼陽西大街 義和堂藥房

撫順東五條 福田藥房

千金寨東街 德泰興藥房

奉天小西關 廣濟堂藥房

奉天小西關 井上誠昌藥房

奉天四平街 大德生藥房

鐵嶺西門裡 義和堂藥房

長春北門外 中西大藥房

長春頭道溝 西澤藥房

哈爾濱道外 長壽堂藥房

哈爾濱道外 泰華西藥行

吉林新開街 森泰號藥房

齊齊哈爾城 稻野富山堂

藥價 (郵費每盒一角)

愛腑 三日半服七十五錢 七日服一圓五十錢、十五日服三圓、四十日服七圓 加料特製十日服五圓、二十一日服十圓、三十三日服十五圓、七十日服三十圓

閒話

早秋（廿七）（陳翔鶴）

所以就在那一年、爲着經濟來源的斷、而且還有其他的種種原因、因此我也就不得不離開了北京、從此便在了生活的渦漩中、輾轉滾旋着、去東西南北的就食四方、不遑安處：此後北京固然無法再回、而Y君的消息也自是不願再問了、只是從間接中、曾經知悉了她在我離開北京的次一年便同我從前也曾有過一面之緣的同學T君墜入戀愛、而且不久便同在一塊兒居住了。誠然、自由、大胆、與能擺脫世俗上的羈絆、而去努力從事於情感生活的追逐、這在天眞純潔、不大於明瞭世途險阻的Y君、是絕對的可能的、但是、上帝、在上各人抱怨着自已的命苦、而夢想着以爲旁人幸福、然而、事實却的是這、很鮮明的擺在我們的眼前：疲勞、辛苦、傷心和憔悴、各人都是享受各人從生活中、自已所應當享受着的一杯

所以在醫院裏見的第二日、我就抱着那並不歡悅而却是十分傷感心懷去拜訪了Y君一次、依着她所說過的地名、號數找去、及至到了、立地的使我異常驚異的、就是這地方也就是前幾夜所遇見叫買「沙菓」的小孩的那家門首、自然、確實的、她一定是Y君的小孩毫無疑了、然而、又誰能想到還未出一禮拜之久、而她就會病成這樣子到第二次在醫院裏見面、連我都已不能認識呢！這樣更使我覺得人世無常、不可捉摸、因而也自已愈加難過、不過、我在Y君的面前、却不曾敢將這段淵委說了出來、因爲恐怕她傷心

新大陸之戀愛生活（爪泥）

結婚（一）

美國男女結婚的第一步、是先交朋友、怎麼樣互相認識怎麼樣的交往酬酢、男的怎麼對待女的、女的怎麼待男的、在說男女交際的時候都說的很詳細了、用不着再重述了、總而言之、二人在交朋友的時期、男的恭維女的、無微不至、惟恐怕女的不喜歡了、惟恐交情疏遠了鬧的斷了交情、但是此時男的不止一個女友、女的也當然不只一個男朋友、男都有嫉妒心、本是自然的所以當着這個時候、生爭風的情事、是難免的、不漸漸的化、性格相、而相愛的深的、畢竟能以久性不相近、相愛的力量小的、早晚還是分散了一男子若有好幾個女朋友在這些女的中間、必定互相嫉妒忌恨、鬧出笑話、是遇常的有、最有趣的、是遇上一個女子同時有好幾個男友、男子的性體急烈最强力、所以爭風的事、是用平常極平常的、不過鬧一個結果還脫不了「優勝劣敗」的道理、那就爭不過他人的、一個一個的被淘汰了、最終剩下最適當或力量最强佔了這個女子、由於朋友的交往、男子盡費了苦心漸漸的總入了愛情的境地、其中的經過、各個個中人不也一樣、還有所謂「一見相愛的」就是這宗情形、遇着這樣的男女二人、當然不久就可以定婚、但是也有、由於粗心、張、未加細擇、後來覺悟就是已經成了婚、也未必不演成離婚

國劇要統一思想（樵隱）

國劇之不統一也、就余之所見者言之

甲、時代之不統一也、每見舊劇中、演唱施彭公案中之人物、而八蜡廟溪皇莊等劇者、若以該劇之時代言之、施公彭公有清之順宦也、頂翎冠帶、允合庶情、乃所謂施公彭公者、紗帽圓領、簡直不合戲中之情理、若曰戲而已、本物之史證、且有不敢引用之者、則此戲係奉內廷、實有「隱話藏言」之必要、則金大力、又何以獨帶頂翎身穿袍褂、一戲之中、合明清兩代之服制而演之、此時代欠統一之缺點也、況清亡已久、鐵公雞於清時、且敢著頂翎袍套而演之、何此等劇、獨令其清不清明不明耶

乙、戲情之不統一也、鼎盛春秋中之伍子胥、當其吹笛吳市之時、若以史考之、實已無聊至於極點、雖著破短衫、傷於舞台上之美觀、然而穀袍、綢襖、楚楚衣冠、惜乎天下無有此等乞丐耳、或者伍子胥之淪爲乞丐、獨與尋常之乞丐異耶、抑伍子胥之角色、不能去華裝乎、此等地方、最好着富貴衣（按即綴色方塊堆成之戲衣也）以表示出此時之伍子胥實已淪入乞人伍矣、今者伶有換黃色緞衣者、殊乃與戲情不統一乎

丙、事之不統一也、施公案中之施公、十不全之模樣、有謂者無不知之、有耳者亦無不聞之、今者凡演施公劇時、則施公固與好人及十全之人無異、豈以施公爲正直之好人、故不之藏拙耶、其意良佳、然若以文藝之眼光視之、此正事實之不統一者也

丁、佈景之不統一也、近日中國之舞台戲、又有一種新的奇辮出、即競尙佈景是也若曰景不可佈、未免不合潮流、且景又何不可佈之有、舞台有景、正可以益顯戲劇之精神、而戲中之情理、更可以得景而益彰、庸非戲劇學中、必當有之一耶、曾見舞台上之景、多有徒然熱鬧而於表演上、並無絲毫稱此者、如前所見之汾河灣、明明設一窯門、而低然以椅子爲啓閉無乃出了笑話乎、余屏跡舞館戲院者、殆有日矣雖迫於友人之脅、勉强一往然此劇幸尙未覩、或者較前略有進步歟

此外不合道理者、倘不知有多少笑話在、如不貼情之唱白、不合理之取鬧、此皆當以學理矯正之、有志於國劇者、其或不以余言爲河漢乎

歷史叢談（百三十三）

皇帝（官人）漢武帝置五經博士（建元五年）唐玄宗置玄學博士（開元二十五年）宋哲宗律學博士（紹聖二年）又置春秋博士（元祐二十五年）博之一字、豈易言哉、子夏曰學爲志、切問近思爲好學達巷黨人、以博學無所成名大孔子、博學即多能、多能者、孔子當之、多能即多才多才多藝、周公當之博雅君子、子產當之、博文約禮顏淵當之、博之一字、豈易言哉、而今博士之稱、幾成爲賞功酬勞之嘉木章、練一藝、習一技、略有一得半能便成爲某某博士、賞之者不其濫、當之者亦不嫌於僭甚而菊部藝員、梨園舞女、亦有被選爲博士者、豈不可笑之甚、抑知古之博士、途極窄、取法極嚴、得與是選者、樹一家之旗幟、揚四海之令聞、其榮等於膺九錫而衣錦晝行也、如漢武帝之五經博士、唐玄宗之玄學博士、宋哲宗之律學博士、及春秋博士、皆特置一途、以寵一藝一技之特長、誠以人之全才、難學難精、此後世專門學校、所由必設也、漢武帝置鹽鐵官（元狩四年）又置平準官（元封元年）宋理宗增公田官（景定五年）子思子謂、百乘之家、不畜聚斂之臣、與其有聚斂之臣、寧有盜臣、盜臣劫民、民可指其名而反訴於朝、聚斂之臣奴民、名正言順、明目張胆、作惡於民、々不得反訴、聚斂之惡實甚於盜也、故盜臣可有、而聚斂之臣、絕不可有、昔權萬紀言銀利、唐宗黜之、不待其辭之畢、此太宗所以成貞觀之治也、然聚斂之臣不可有、而理財之官不可無、漢武帝當窮兵黷武之餘、財殫力竭、不得已而用桑弘羊等、利析秋毫、以紓國困、如置鹽鐵平準等官皆是也、鹽鐵何以必設專官、鹽鐵之利厚也、何厚之有、府海官山、管仲所以齊、誠以鹽者、食品所必需、輕稅焉而消路未必暢重稅焉而消路亦未必滯、鹽之必要不後於衣食住、不知往古、請看來今、鹽稅大於鹽値數倍、而食淡之羞昭、終不若其出世也、鐵至於今固賤於金銀銅錫矣、然溯厥古昔、銅刀時代、有銅無鐵秦之滅六國、收六國兵器、鑄爲金人十二、所鑄金人、非鐵也銅耳、歐冶子冶劍、鑄干將莫邪之劍、所謂寶劍値于金、以其爲鐵所鑄故也、鐵既貴於一切故與鹽同居第一等稅、而置有專官焉、平準之官、賤買貴賣、使商大賈、無所牟利、此法若行於今日、錢商把之弊可免而奉之毛荒可救、金融或亦可維持焉、雖然、坐市列肆、販物求利、失官家之體統、且百弊叢生、於民有害於國亦無甚利、如現今禁商出票、票歸官出、遂致奉票毛荒、已成痼疾、深入膏肓、扁鵲莫醫、民因之而傾家破產者比戶皆然、可慨也已、宋理宗之增公田官、每鄉置官莊一所、民爲官耕者曰官佃、爲官爲督者曰莊官、以富饒者充之、此所謂糴富非周急也、如今之積穀、歸富戶注存、聞富戶、通將此穀出貸、以牟利息、若遇兇年富戶之肉、其可食乎、其矣哉、聚斂之臣、之多心計而利折秋毫之無微不至也、鹽鐵官牟利於朝、平準官牟利於市、公田官牟利於野民之血、有不告竭者、幾希矣

學生文藝

我一年之回顧（大連西崗子實業補習夜學校預科生呂坤昌）

駒光如駛、馬齒徒增、彈指年華、歲聿云暮、轉瞬之、春夏已去秋冬忽來、曾幾何時、河山如故、景色全非、春日之草木花卉都々者爭妍、變而爲枯槁矣、氣候之溫和者、轉而爲嚴寒矣、節序催人、時運變更、日新月異、能弗令人欷歔而有感乎、余生不辰、遭時多艱、天資不敏、智識淺陋、學力毫無蹉跎歲月、浪擲光陰、在茲迄今、日月逝矣、歲不我與、學書不成、習文不就、清夜自思、殊覺心中忡々憂也、然則一年之中、而余之一事一動、與客歲之相較、無異耳、今歲所增進學業幾何、智識幾何、經驗又幾何、則依然故我也、昨歲謭陋之我即今歲之我也、緬憶前情學業未進、智識未增、經驗毫無、由斯觀之、不禁自覺而有愧焉、實難告人耳而今歲則希望明歲、至明歲而又復如也、終日茫然、嗟乎嗟乎、韶光迅速、日月如梭、曾未幾時翔風怒號、彤雲密布、衰草黃枯、楓林紅染、四時告終、歲事闌殘、使我胸懷、文墨點無、百業如故歸見父母、能不慚乎、慨韶華之易逝、如流水而不復、日暮途窮、阮郎善哭江關蕭瑟、庾子工愁、聽臘鼓鼕鼕、報道一年去矣而低徊往事、不禁感慨係之矣

申包胥復楚論（高二級二學年二學期國文成績超家齊）

歷艱險以求援、忍飢寒以救國、涉水跋山、櫛風沐雨、爲國爲民、不辭勞瘁、惟春秋時、楚國之申包胥、一人而已、當伍員以報父讐之故、借吳兵而伐楚、當此存亡之時、申包胥不辭勞若、以國爲重、間關赴秦、希乞秦師、以救楚、而秦哀公又不立許、包胥乃泪胸痛哭、依於秦庭、七晝夜不去、粒糧勺水、不入口、秦哀公於是以其忠愛國之心、可嘉、遂許之、秦師至楚、吳師即退、昭王復國、因念包胥之功、昭乃欲賞之、包胥辭曰、吾輔君定國、非爲身也、救國除害、非爲名也、功成受賞、是賈勇也、遂不見、由此觀之、申包胥洵可謂愛國之士也、其志誠在救國救民、功成身退、不受重賞、實非逐利祿之人也、嗚呼、當今之世、有如此之人哉、吾願馨香以望之

農業之何以可貴重及農家之勞說（昌圖第三區孟可堡小學校初級三學年生 張慶元）

農業者利用土地、而栽殖培養有用之植物、生長五穀、或飼育有用之六畜動物、供給吾人食用物品、所以宜殖天然之利源、供給人類生活之用品、誠職業中、之最貴重者也、惟一歲之中、勤勞動作、不得休息、吾見夫農人之種稻也、自從初種、至於成熟、爲期甚長、農家澆水除蟲、去雜草、加肥料、殆無休息、古人有詩云、鋤禾日當午、汗滴禾下土、誰知盤中飧、粒粒皆辛苦即詠農家之勞也、且最熱之日、即農夫最忙之日、草多則苗弱、故農夫在田中、去草澆水、即烈日曬之、大雨淋之、亦所不避、誠爲勞苦極矣、誠思今所食之米、農夫種也、念農夫之勤勞可自貧安逸乎

職業無貴賤（金萬宇）

今有教員在焉又有舟子在焉、教員者、身穿綾羅、一飯十金、一衣百金、爲舟子者、衣履百結以表面觀之舟子不若教員矣、然其職業有貴賤乎、曰無貴賤也、職業有高下乎、曰無高下也、以世之々梁者與乞丐比、此眞霄壤之傲慢大鵬也、夫世之職業者、各有所長、上課教學教員必不可少之事、欲行海必乘舟、由此則舟子尙焉、教員舟子奚有高下貴賤之分乎、他若蜂之釀蜜、蛛之製網、蜂也蛛也、小虫也、尙知各司各業、圖生活之道、況人爲萬物之靈、而恥於職業之貴賤、徒食於天地之間者、能不愧爲國家之一公民哉

師生離別感言（鳳城省立師範附屬高等二年級生 赫嘉廷）

光陰迅速、寒暑頻更、不覺肄業于附小、今已二載受良師之訓誨、得益友之箴規、所受之益、不勝枚擧然人非草木、孰能無情人既有情、今當畢業在邇離別期臨、師生東鶩西燕天各一方、心中能不有所感焉、而又不知明年、能否聚首一堂、談心晤面、又未可期也、然男兒志在四方、浮萍無定、聚散靡常、雪泥鴻爪、到處留痕倘能與諸師長、音訊時通藉以敍舊、又何必效鹿家之常態也、別後乞師長、與同學、勤加音示、以表兩地之情、而免異方之念、此即師生離別之感言也

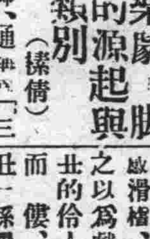

樂劇丑脚起源與類別（揉倩）

樂劇裏的丑脚、通稱「三花臉」、因爲此種脚色、在表演的時候、只要把面部的鼻間、繪以粉墨的、所以南方的人、管他又叫做「白鼻頭」

丑脚在樂劇裡的品位、是位于「生」「旦」「淨」等脚色之次、扮演此種脚色的伶人是專以滑稽而尤以能夠詼諧打諢（言旁）使觀衆發噱者爲丑脚的上乘、並且丑脚能夠在表演的時候、把極呆板的劇情與詞句、弄得狠有生趣時增加全劇的精采不少、換句話來講、扮演丑脚的伶人、一出場的舉止動作言語的聲調、能夠使全場的觀衆發噱、才能說他是盡了表演的能事、尤以能夠把他所說的詞句意義、含而不露、信口開河、只是生情、或語意雙關者、方能稱爲丑脚上駟之材、至若在表演的時候、醜態百出、强用新名詞、而不適合于劇中的情景、偏喜作滑稽語牽强附會、不知所云、令人肉麻、斯爲下乘、考「丑」字的語源、由來已久當宋朝徽宗的時候、（民國紀元前八一一一七九三年）醜人（現在雲南地方的苗族）謂使來朝、醜人的面貌鳥騷、而身體矮小、徽宗見之、頗感滑稽、於是徽宗命優人效之以爲戲、所以後來、扮演丑的伶人、面塗以粉墨、行動做態、因以名「醜」、「醜丑」係屬雙聲字、所以後來簡稱爲丑、這可以說是樂劇裏丑脚的緣起、又有人說、丑是由「醜」所蛻化而來的、因爲此種脚色、在表演的時候、慣作醜態、這個解釋的意義、雖近淺薄、可是顧名思義也近情理、姑併誌之、以待參證、所以丑脚是以詼諧滑稽爲主、無論所表演劇中人性格的善惡、凡是敷粉墨于面部的鼻間、而言語打渾的脚色、通稱之爲丑脚、從此人人都以爲丑脚、在樂劇裏、所表現的劇中人、是屬于無賴的小人、多爲觀衆所鄙棄賤視、其實丑脚所表演的劇情、與劇中人的身分、不能說他都是卑鄙奸滑小人的事蹟

例如樂劇裏的程咬金、王果、……萬不能因爲在表演時、是用丑脚來扮演、就他不是正人君子、又如樂劇裏的武丑、朱光祖、蔣平、楊香武、賈亮、……等人、亦不皆然、說眞話、此種脚色、在樂劇裏的地位、也並不劣于武淨武生的等脚色、總之、有時在一齣戲裏、因爲同類的脚色過多、不免合觀衆難以別識、于是在劇裏的不重要的脚色、雖然不應當用丑脚來扮演、而在表演時、要想免掉脚色重複、於是不得已而使丑脚來飾之例如取城都裏的王累、是個最顯明的實例、因爲取城都裏的劉璋、劉備、孔明、都是用老生脚色來扮演、劉玉是用小生飾之、馬謖是屬于靠把生、在這一齣戲裏、可以說是大部分都屬于生脚、假使王累再用生脚來飾之、未免重複、于是不得不把原屬于老生脚色的王累、遂令丑脚扮演了、凌霄漢閣先生對於丑脚有詳確的解釋、把他寫在這裏、「丑之一角、在大衆心目中、形成一惡人或不肖者之概念、此丑角較諸他角、所以多謂爲惡人不肖者也、又因丑與醜同音之故然丑雖爲表演滑稽之角、而非以醜劣爲原則、滑稽之眞義、若求諸司馬遷之滑稽列傳、則丑之眞義、亦可明瞭矣、」換句話來講、丑脚的善惡、是要視他所表、劇情的善惡以爲準繩的（未完）

新詩

寄Y君（KF生）

Y！
請不要感傷！
勝敗乃兵家之常、
考試也是一樣、
你又何必因是感喪
ㄑ
請你、努力、向上！
前途很有希望！
努力！努力！
向上！向上！
面前有極大光亮、
何必感傷？
◇
請不用痴心忘想、
現在處處黑暗、
何況、
考試一場！
你又何用如此感傷
惟望！
努力！向上！

猛醒

喂！
你講什麼戀愛？
你要知道愛情當施
在那裏、
使你要愛她的時候
你先明白伊有沒有
愛你的熱誠？
你先摸々袋內有沒
有滿的金錢、
你先照照臉上有沒
有粉的笑靨、
如果沒有、
請你死心吧！
◇
美人固屬可愛、
你雖吻着她抱着她
但終不能作你精神
的安慰、
請問不能自由的人
你袋內有甚麼？
◇
即是這樣、
請你死心吧！
死心吧！
你還留連作什麼？
喂！
猛醒啊！
猛醒啊！
一九二九、三、一三、午後二時
春人作於鳳城省立
師範新一教室

瀋江花訊（記者）

名花遷番

哈爾濱道外荟芳里玉蘭下處搭住妓女雲飛、更名雲艷、該校書隸籍營川、前曾樹幟於長春艶春院鳳仙班、頗承一般走馬章台所欽仰、該校書之溫柔典雅、落落大方、誠非一般俗妓所能及今遷番到哈、將來之營進步、極可想見、又荟芳里金聲班搭住校書翠蘭眉史、爲鳳產也、前自大連西崗三十一號移幟到哈、下車於金聲書寓、爲記者之老友二口君之新相識、該校書之廣若脂容貌可人、聞二口君兩次造訪、竟獲靑眼相加兩相繾綣、形影相隨大有卿々我々之概、記者於月之二十四日下午九時、曾代二口君、招呼翠蘭校書到余寓所（即新世界旅社）一敍查其談吐風雅、和藹可欽之點、絕類望門閨秀、無怪乎吾友二口君之拜倒柘榴裙下也、記者宜誓不再涉足花叢有日矣、今次一晤翠蘭、遂又不禁遊興大動、賦居逆旅五夜難寐、待至露冷宵殘月色斜下之際其樂倘未少減但至二口君偕翠蘭校書還返香巢后余始擁被而眠、翌晨醒來、猶覺得化粧品之遺香尙在也、翠蘭校書雖然秀色可餐、但二口君之艶福實亦非淺也

智兮第四（蔡清禪）

古之人號樸以誠、今之人兮譎而慝、古之人兮篤以貞、今之人兮巧而僞、古之人兮敦品行、今之人兮重權利、古之人兮任艱鉅、今之人兮善趨避是以古之人格、高品學粹、修天爵、崇節義、窮則善其身、達則天下治、不役々於貪婪、不汲々於權位、然而林秀則風摧、道高則人忌、以孔孟之聖賢、且抑鬱不得志、下此則窮居隱遯、懷才抱異者、湮沒而無聞、更不勝其載紀已若今之人兮否否、迥與古人有二矣、自以爲豪傑貴識時、要在趨人事、窮通任自爲、不能委天意、有才必有用、寧自甘暴棄、於是學競奔、工諂媚、賄苞苴、懃獻饋、干進善逢迎、營私結黨類、朋比又爲奸、虛譽肆鼓吹、不過小有才、大言罔慚愧、居然職位膺、功名一時遂、唾手慶彈冠、得之何易易、富貴逼人來、面目忘所自、攫取造孽錢、多入如山積、助其惡行爲、氣餒意昌熾、屋宇兮堂皇、高車兮馬駟、酒山兮肉林、倚紅兮偎翠、煙霧兮塵天、金迷兮紙醉、吁嗟乎、大丈夫在得意時、不當有如是之豪情逸致耶、于以歎古之人兮何其愚、今之人兮何其智、吾不能不笑古人執守之迂物、吾不能不服今人運謀之神秘矣、雖然、古人已往矣、而綱紀固常昭、今人猶在也、而道德乃愈墮、人心世道每般變、悵望千秋一灑淚

吟社夜謎露 梅春燈披（三）（吟梅社主克厳投）

第十三類 漢人名
朝鮮郵件（韓信）
山東平靖（魯肅）
唐王墓（李陵）
燕山幼桂（竇武）
唐上（李儒）

第十四類 晉人名
私奔—捲簾格—（陶潛）
雲封園林不辨株（李密）
匈奴猖獗（胡威）
大禹河山（夏統）
玄德跳潭（劉超）

第十五類 宋人名
吳縣街—粉底—（蘇軾）「市」
純陽仙—脫靴格—（呂積謙）
元定中華（胡安國）
泰山高翔（岳飛）
楊子十千（江萬里）

第十六類 明人名
東皇遲任（常遇春）
大勒（王恕）
七月（孟秋）
文公逐鱷—諧聲格—（于謙）
蜃樓一現（海瑞）

第十七類 時人名
拚命恥（戴天仇）
出嫁番邦—捲簾格—（胡適）

大連德昌旅館

敬啓者本旅館設在大連敷島町三十九番地修築前後樓房一百餘間並有火炕內飾寬濶衛生潔淨會客談話另有客室電燈電話無不齊備男女客室特別方便使役茶房應酬週到並代客人運轉貨物報關完稅以及匯欵項事宜無不盡心辦理而且格外克己如蒙駕臨無任歡迎

本主人 所雲平謹啓 電話三〇三〇番

聲明失地照

鄙人有坐落穆稜縣興隆溝熱地兩段一段東至分水西至周姓南至山根北至本地一段東至溝子西至本地南至王姓北至李姓原領清字省照一張於民國八年因胡匪之亂將地照丟失除縣署補領外無論中外國人拾獲概作無效特此登報聲明

穆稜縣興隆溝 尋敬德啓

大連西崗 華北大戲院

自二月十七日起映

華劇公司出品 演員 吳素馨 生死鴛鴦

下期放映 雙劍俠

再期後部 生死鴛鴦

大連市西公園町一五九
萩野電氣工務所
電話三四一四番

營業課目
安設電力 電鈴電燈 工事請負 並電氣器 具及材料 販賣一切 設備概不 假期

代理店
大連西崗子大龍街三十二番地
老電燈局鍾義臣
電話六四二八番

最新設備 運轉手養成

每月一號招取新生 日學部 夜學部（欲閱詳章寄請郵票二分）

應用活動電影光補助教授

短期畢業 學費低廉 專門人才 中國職員 認眞教授 嚴密訓練 注重實習 設備完善 官廳考試 保得證卷 介紹職業 作事無難 建設時代 莫此爲先

東北唯一職業學校

練習用各種汽車完全新的式

大連北大山通一四番地 日華汽車學校 電話二〇六一番

寫眞銅版與凸版凹版
久保田寫眞製版所
大連市武藏町六六
電話八六三一番

大阪商船出帆

●開往門司神戶大阪前十時
▲貝加爾丸三月卅日
▲亞美利加丸四月二日
▲哈爾濱丸四月六日
▲香港丸四月八日
●開往朝鮮經由長崎鹿兒島
▲關東丸四月十一日
●開往上海福州基隆高雄
▲盛京丸四月廿一日後三時
▲長沙丸三月三十一日後三時
▲福建丸四月十一日後三時
●開往紐育概不乘客
▲阿魯苦丸五月七日
●開往歐洲不概乘客
▲阿拉是可丸四月一日
●開往北米
▲倫敦丸四月廿日
大阪商船株式會社大連支店
電話四一三七番

大連汽船出帆

●開往青島上海滿鐵航
▲奉天丸三月三十日前二時
▲榊丸四月二日前十一時
▲大連丸四月五日前十一
●開往天津
▲天潮丸三月三十日後四時
▲天津丸四月一日後一時
▲長平丸四月三日後一時
◎開往香港廣東
▲御影丸三月卅一日
▲興順丸四月十日
●伏木新潟行
▲福浦丸三月三十日
●開往青島
▲濟通丸四月一日前十時
◎開往登州府龍口
▲龍平丸三月卅一日六後時
◎開往門司神戶
▲奉天丸四月七日前十一時
●開往煙台
▲第五大星丸三月日
◎開往安東
▲一進丸三月日
大連汽船株式會社
電話四一八五番
專屬貨客經理店
大連市敷島町永和公司
電話七八六八·七二七五番

日清汽船出帆

●開往青島上海午前九時
▲華山丸三月卅日
▲唐山丸四月五日
日清汽船代理店
大阪商船株式會社大連支店

威連輪船出帆

●開往青島
▲敦賀丸入渠中
大連市敷島町六番地
荷客取扱店丸二眼房
電話五八八八番

隆安輪船出帆

●開往登州府龍口
▲隆安號三月日後六時
專屬荷客取扱所
宮崎商會賬房
大連市山縣通一七七番
隆安輪船公司
電話五二二五番

日本郵船出帆

●開往歐洲
▲打盤丸三月日李浦行
▲水戶丸三月日漢堡行
●開往美國
▲致摩丸三月日

近海郵船出帆

●開往橫濱
▲淡路丸三月日
▲勝浦丸三月日
▲玄武丸四月六日
●開往天津牛莊
▲勝浦丸三月日
▲玄武丸三月二十九日
▲相模丸四月四日

朝鮮郵船出帆

●開往青島仁川
▲會寧丸三月日
●仁川長崎鹿兒島行
▲羅南丸四月一日
朝鮮郵船株式會社代理店
近海郵船株式會社代理店
日本郵船株式會社

政記輪船出帆

開往埕斗興化泉州
▲順利號三月日
●開往青島海州
▲勝利號三月卅日
◎開往香港廣東
▲吉地號三月廿九日
◎開往上海
▲豐利號四月五日
▲同利號四月四日
●開往龍口
▲公利號三月卅一日
●開往芝罘
▲永利號三月卅一日
●開往青島
▲廣利號三月三十一日
●開往興化泉州
▲新利號三月卅日
◎開往油頭
▲茂利號四月一日
●開往青島香港
▲全利號三月卅日
◎開往龍頭海州
▲恒安號三月二十九日
政記論船股份有限公司
電話四一一四番

阿波共同汽船出帆

◎開往青島
第十六共同丸三月廿九後七
●開往芝罘威海衛青島
▲第廿一共同丸三月廿九後七
●開往芝罘威海衛仁川
▲第廿六共同丸四月三日後七
●開往鎮南浦
▲長山丸三月三十日
◎開往天津
▲長山丸四月日
大連市山縣通二〇〇
阿波國共同汽船株式會社
大連支店
電話八九六一五〇〇一番

玉軒記出帆

●開往宇品今治三津濱大阪
▲御月號四月十日
●開往芝罘
▲海壽丸三月卅一日
●開往芝罘
▲海寧號三月卅一日
●開往芝罘威海衛仁川
▲利通號四月五日
●開往天津
▲北海號三月日
大連市加賀町
鹿玉軒記
電話六一一八番

三月一日起三十一日止

△學童用品陳列

諸位公子新入學及昇級所必需又房器具及最新發明之優美機上用品與適當經合維記本組合文房具等無不兼備琳瑯滿屋

△歐美雜貨化粧品食料品陳列

舶來雜貨化粧品食料品之高級精美者只限於三越御因三越與歐美各國之一流製造家有特別關係可以良品廉賣務請駕臨觀覽無任歡迎

三越發售
商品標

大連市 三越 大山通

電話四一八一番

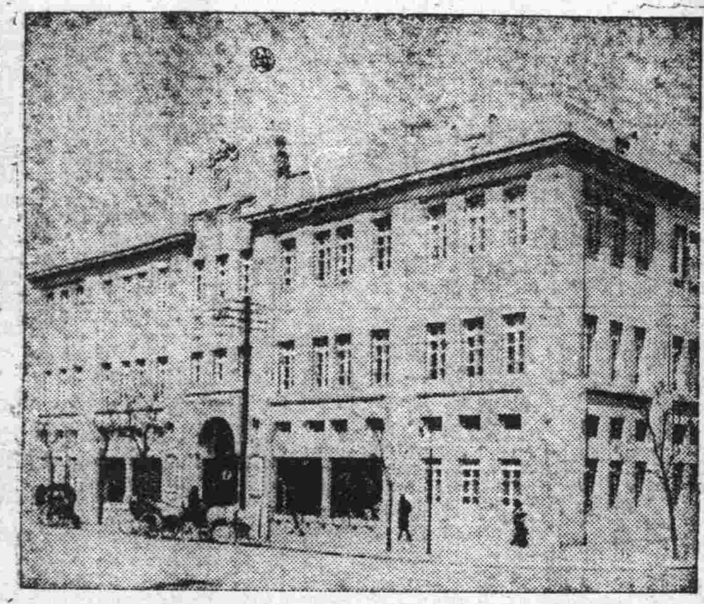

大連 九章綢緞局春季減價七折

擇于二月十一日起減價一月

照碼一律七折 杭尺加放

浪速町二丁目七十番

仁濟醫院

內外科、花柳科、小兒科、產婦科、眼科、梅毒、有無診斷、檢痰、檢血、檢便

德國新六〇六藥針戒除急慢性阿片嗎啡癮

病室完備 入院隨意

院長 官立醫專醫學士 陳章哲

副院長 東京醫學士 徐榮

西崗東關街電車站前電話六七九九番

齒科 早川醫院

浪至西通電車道傍
營業所左邊第二家
電話三九七一番

謹告印刷工廠

晚近印刷業之普及與發展異常迅速猛進惟對字跡模糊之活字及不用活字每多困難措置無方

▲蓋字跡模糊之活字舊式活字以及活字之不齊整即必減退工場之能率且印刷不明遂累及工場之名譽與信用

▲今敝店對此等字跡模糊之活字不用活字可交換新鑄活字貴工廠如有字跡模糊之活字或不用活字請送到敝店交換貴工廠所需要之幾號之新鑄活字列如左表

分文不取(但運費木箱價金須由貴工場負擔)

新舊鉛字對換方法

但一貫重換下列之數

號數	交換數
明朝初號	12個
同一號	22個
同二號	50個
同三號	90個
同四號	110個
同五號	260個
同六號	260個

▲右記之外凡欲交換常用活字勿論幾號均有如有文字之不足時亦請隨意交換鑄之活字特此廣告

大連市吉野町三十四番地

活版石版帳簿製連活版
鉛材料活鑄字造販賣

松浦屋印刷所

電話三五三八番

化粧次序

双美人牌香色
双美人牌雪花膏
双美人牌洗臉粉
双美人牌花粉
双美人牌胭脂
双美人牌刷花粉

美人

純良無鉛之

双美人牌花粉

如花似玉之美顏更用能添秀色之雙美人牌花粉 面粉 飾之則高尚之花粧美便可永續

國民政府註冊商標

如此

這位淑女一年到頭愛吃仁丹所以身體壯健四時納福如此

▲白話箴言

(緊睜眼慢張口…少年學徒耳朵要能聽、心裏要能記、要懂得[illegible]、要[illegible]和氣、這四樣萬不可少的、若是衆人在一塊兒說話、就可以靜聽者、別混插言兒、古人說得好、緊睜眼慢張口)

▲於七角包添呈之(仁丹百寶藥盒)

專治

●中暑傷寒、水土不服、腹痛吐瀉、猝倒昏迷
●頭痛目眩、酒醉船暈、癆痞吞酸、精神鬱結
●食積不消、虛弱貧血、時行疫疾、虫蝕牙痛

No. 35

大連

遼寧同澤女生 六月中旬來連
與神明彌生兩校比賽球類

遼寧省城內大西門內、遼寧同澤女學校之體育部、對於體育上之競技成績、甚爲良好、該校球類運動、以隊球及籃球兩種競技爲優、日前特由大連滿鐵運動部轉向大連神明町及彌生町高等女學請作遠征的友誼式的」隊球及籃球」競技、滿鐵運動部爲向該兩高等女學校幹旋、已得有該兩校中之歡迎、約在本年六月中旬舉行、故該同校女校球隊、遠征軍刻正在猛烈的熱練中、即大連神明彌生兩高女校亦然、遼寧女子運動界之遠征、同澤校可爲之始

張軍占芝罘 劉軍退至牟平
張氏承啓所談

已入芝罘城張宗昌氏之承啓官孫端榮氏、於二十九日入港之海聲丸據云占領芝罘爲二十七日上午四時至五時、張宗昌吳光新褚玉璞氏等、即入城市街均懸五色旗、表示歡迎、劉珍年軍之軍用汽車、裝甲車、大砲機關槍子彈等、遺棄甚多、於二十八日褚玉璞氏、即率其本軍隊二萬餘、向牟平方面進擊劉珍年軍、張宗昌氏又將東北艦隊之鎮海號扣留即前日劉軍扣用政記之永利號亦由張軍使用云云

修理穿巖機 揮發油炸發
五人負重傷

沙河口神社後面、爲開通至沙河口車站之新道路、原由組列正開拓作業中、於月之二十六日午後六時許、工人等正在修理穿巖機、誤將所用之揮發油筒引火、乃忽然大爆發、一時附近化爲火海、同時作業中之藤田仁平全身均爲揮發油引火、後已不能動轉、其外之早坂正治及華人四名、均負有甚重之火傷云

師範研究生 分定勤務地
公學堂祇一名

去年四月、由日本國內各府縣知事、推薦入旅順師範學堂研究課肄業之十一名、關於滿洲之特殊教育、研究一年、於本年三月、已經畢業、關東學務當局、對該各研究生、配置勤務學校、業已決定如下

井川直治　伏見臺訓導
平井嚴男　日本橋訓導
日下壽　大廣場訓導
中村良一　春日訓導
阪本藤夫　嶺前訓導
脇本三一四　聖德訓導
中谷梅一
井田規矩雄　伏見臺訓導
小原術郎　柳樹屯訓導
中村英治　周水子訓導
藤本一　沙河口公學堂

對馬町火警
原因損失不明

市內對馬町六十八番地中村高雄處、於二十九日午前一時十分頃、突然失火、直至同時五十五分、始被消防隊鎮熄、而中村之足部、已負有火燒傷、其原因尚不明瞭、刻下正在調查中、聞中村處保險料爲一千圓、隣人小田原處、保險費爲五千餘圓

竟不見踪跡 生母求官說諭
許人作童養媳

原籍山東省現在大連市光明台十五番地居住之孫馬氏、因在原籍地時、其父親兄弟等、均被他人殺害、感及自身之危險、於昭和貳年中、與其久患痴症之夫及家族等避難來連、嗣因生計困難、於同年十一月二十九日、經崔寶林者、介紹之下、將其長女娥子十三歲、許配與市內敷島町十七番地裕慶祥司帳曹春福之第三弟爲妻、當言定婚禮金百圓、先交五十圓、將女送於曹處代養、待成人后、再行結婚、嗣據郭馬氏之採查、該女娥子、自到曹家后、終未有確定之下落、茲因念女心切、最近以曹春福爲相手方、往大連署提出說諭願、仰爲調查、聞其內容、娥子有被賣於遼陽之消息云

代當假手飾 當場即被捕
兩正犯亦拿獲

有原籍直隸省現在住所不定之劉恩榮、三十五歲、與王永成五十九歲、二人最由天津各方面、運來假首飾頗多、並巧用電氣鍍以金色、與眞金者無異、於二十七日與市內得勝街六十九番地居住之崔德山共謀之下、利用崔妻、將假首飾及眞金徽章命持往當商質當藉騙多金、嗣被小崗子署之刑事偵知、正在小崗子露天市場內文慶當質當中被捕、當金四十餘圓、亦可謂鉅矣、逮捕後、即將在市內德勝街潛伏中之二名眞犯捉獲、一同押至署內、隨時調查、聞該徒在市內各地質當此項假首飾頗多云

日本之音樂家 來連登歌壇
四月三日夜 在協和會館

遨遊歐洲七年、在意大利、法蘭西各大都會、苦心研究、於去年歸國、在日本大阪朝日會館、東京日本青年會館出演之「巴里歌」（西洋歌唱之名）之名歌手小森讓氏、一時博有非常之好評、在日本國中、已爲獨一無二之歌界名星、此番由大連日本基督教青年會主催、特聘該氏來連、定於四月二日午後七時、在滿鐵協和會館、開催小森氏獨唱會、小森氏定能在樂壇上、施展過去數年間之技巧與其天才、供獻於好歌者、當小森氏在歐洲、曾在西班牙、瑞士、英吉利、比時等各大都會巡演、一時頗博得盛名、此番由該青年會之主催、得有小森氏獻身於大連歌壇、故中外一般愛斯界者、幸勿錯過好機、前往一聽也

本年畢業生及新入生氏名
大連商業學堂

大連商業學堂、附設於西崗子公學堂內、歷年卒業學生均由學堂介紹於各大商店及銀行等家就事、成績卓優、各大商家、均甚歡迎招雇、本年三月二十五日、舉行第六次畢業學生之氏名及原籍地列誌如次

原籍	氏名
大連管內	范傳昇
大連管內	劉信長
金州管內	林鈞石
大連管內	王永昌
大連管內	王延德
金州管內	韓履謙
旅順管內	畢聚生
大連管內	于鴻善
大連管內	傅寶瑞
普蘭店	廣德潤
旅順管內	安立誠
大連管內	喬傳福
旅順管內	尚傳玉
旅順管內	徐立勳
旅順管內	董玉琢
普蘭店	劉鴻階
普蘭店	王利升
大連管內	王立和
金州管內	王克儀
旅順管內	夏尊廷
金州管內	宋玉珠
金州管內	于榮殿
大連管內	侯立順
大連管內	高喜成
大連管內	安立讀
金州管內	朱國新
金州管內	周瑞麟

大連商業學堂第六次畢業生、均被薦入銀行會社作事業新考入該商業學堂第一年肄業之學生氏名及出身之公學堂列誌如次

出身學堂	氏名
旅順附屬公學	王立陞
旅師附屬公學	安立寶
旅順公學堂	劉大澄
水師營公學堂	王長貴
水師營公學堂	劉信昌
西崗子公學堂	喬傳生
西崗子公學堂	劉恒德
西崗子公學堂	李德義
西崗子公學堂	馬殿魁
西崗子公學堂	林傑
西崗子公學堂	張福綿
西崗子公學堂	王義成
西崗子公學堂	金光陞
西崗子公學堂	馬殿甲
西崗子公學堂	傅永發
西崗子公學堂	張福金
西崗子公學堂	劉源盛
西崗子公學堂	譚鏡祥
沙河口公學堂	邵繼昌
沙河口公學堂	馬承家
沙河口公學堂	崔秀峰
沙河口公學堂	朱華春
沙河口公學堂	劉猷椿
沙河口公學堂	劉繼堂
沙河口公學堂	劉猷棟
貔子窩公學堂	李桐盛
奉天公學堂	成福山
金州公學堂	李恩琢
熊岳城公學堂	董兆禧
柳樹屯小學校	王宗田

寺內通港橋下 將關馬車道路
須與滿鐵及土木課協議 水上警署維持交通計畫

市內港橋、東廣場及寺內通西寶町通寺兒溝各方面之居民、日漸增多、大車之交通、逐趨繁雜、依現勢觀之、幾有朝夕不絕之傾向、而該方面之三號系及四號系之電車道路、亦幾被大車等占爲橫斷道路、是以交通上、頗極危險、水上署爲維持交通秩序計、擬使寺內通爲車馬道路、直通至埠頭構內、由港橋下通出、再向寶町通行、如是計畫、交通上倘有安全之希望亦未可知、故最近擬與滿鐵側及關東廳土木課側重行協議、討論良善方法云

勞工被挾負重傷

原籍山東省、現爲福昌公司之勞工傅永順年四十八歲、于二十八日午前十一時頃、在埠頭十號停泊所附近停立中、恰被貨車與自動車挾入中間、以致負有重傷生命尚無險危云

爲賭錢口角
均被警官捉去

有原籍遼寧省蓋平縣鮮魚商祝濟川、三十八歲、及屯內奧町三四番地孫長發三十歲、同番地李文田三十九歲、三人於二十七日午後十一時許、在雜貨商李文田處之寢室中、團坐一起、大開牌九賭局、聞其賭規係以一字一個、代小洋一元計算、及至二十八日午前三時頃、輸贏不下五百餘元、最後因給錢之關係、遂起口角、被官署探知、奔往現場捕矣

基青體育部 足藍球均成立
隊長亦皆選出

基督教青年會體育部委員劉文廷周維璞陳家運諸氏、於本星期一、提議本星期四晚開委員會、及領袖會、選舉隊長及討議一切進行之案、已蒙通過、故於日昨晚七時、假該會會議室出席者十數人、首由名振連埠之足球健將周維璞氏、提議足球規則一事當時通過、並且訂立、旋即推選各隊隊長、結果藍球隊長公推連埠體育界之前輩劉文廷、闞隊兵係煙台藍球隊大王于孟生、外交委員亦連埠名噪一時之范爾亭、足球隊長以人數關係、暫由周維璞、臨時代理、隊球亦因人數關係、暫時擱延、日後再議、並聞本星期日足球、尚有比賽之說、該部誠有欣欣向榮之概

騎車撞人即逃 負傷者稟官
已記准其號碼

有原籍山東省萊州府平度縣現在市內監部通九一番地張忠珍處、充當店員之周錫珂二十二歲、於二十八日午前九時十五分許、操縱自轉車通行於市內愛宕町七十二番地、故意與行路中之市內大山通十六番地理髮業石田孝四十三歲相衝突當時石田跌倒在地、右手掌及腰部均負有擦過傷、及打撲傷、而加害者見石田氏身臥地上、恐有不測、當即轉身騎車而逃、孰意石田氏早將車之車號記准、即提出過失傷害罪狀於大連署、仰爲檢舉云

汽車撞傷馬頭 登時即斃命

市內飛彈町六一番地、日本人自動車運轉手小石淸馬二十一歲、于二十日午后七時乘載乘客三名、向沙河口方面馳行、途至譚家屯電車停留場前、橫過電車軌道向前進行中、恰與市內入船町一番地大輪車夫于永連四十五歲所御之馬車正面衝突馬頭負傷、即時斃命云

北平日學生 參觀團來連
日內轉赴北滿

北平日本小學校、六年生男女學生共十三名、由堀江淸山口貫二教師引率、乘于二十八日午後四時入港之天潮丸抵連、登陸後、即赴旅順視察戰跡、日內再赴奉天、撫順、長春方面、然後歸連、擬定乘于四月一日由連出港之天津丸、由天津、歸還北平

屠獸數及收入
四萬二千三百八十三頭 四萬二千四百零五圓

大連市附屬之屠獸場、每年之收入爲數不少、於每年屠獸之增減、即可判定人民生活程度之進步、據大連市屠獸場長江口氏之所談謂「大連屠場本場、設於香爐礁、於沙河口、寺兒溝之東西兩地、設立分場二所、在本場以宰牛羊騾馬等、在沙河口寺兒溝兩分場、以屠宰豬爲主、年年以人口之增加、屠宰頭數隨之增多、屠宰料亦同時增收、最多者爲屠豬、每月平均在二千五六百頭左右、華人之主要食料外、日人近來對於豬肉亦頗見增多其次爲牛、每月平均五百六七十頭、次爲山羊每月平均在五百五十隻、綿羊五十隻、騾三十五頭、馬三十頭、驢十五頭等、本場對於衛生上極端注意故各肉類販賣業者宜本此意、以免有不正之病症、由肉食牛發生爲幸云云」玆將民國十七年度中屠宰數及徵收之屠宰料如左

△屠宰頭數如次（自十七年四月年度起）

四月分　二千七百二十五頭
五月分　二千六百六十七頭
六月分　三千七百零七頭
七月分　三千三百四十六頭
八月分　三千九百二十九頭
九月分　四千一百六十頭
十月分　三千四百七十一頭
十一月分　三千四百九十五頭
十二月分　三千九百六十八頭
一月分　三千三百九十四頭
二月分　四千四百零五頭
三月分　三千百十六頭
（但三月分至昨二十八日止）

△屠宰殺料如數下

四月分　三千五十五元六角
五月分　二千七百三十三元七五
六月分　三千四百五十四元四角
七月分　二千九百八十七元七角
八月分　三千五百八十二元四角
九月分　三千八百九十七元
十月分　三千五百八十二元七角
十一月分　三千七百十五元五角
十二月分　四千二百零三元八角
一月分　三千四百五十九元四角
二月分　四千二百九十六元
三月分　三千四百十四元四角
（此項亦爲至二十八日者）

計全年度屠宰四萬二千三百八十三頭、徵收四萬二千四百十二元六角（倘有三月二十九三十三十一日之三日間）不在此內故此項宰殺費每年亦實大連市收入中之主要項目、至於每年度中、以端陽節、仲秋節、陽曆年、舊曆年爲多、如端陽節之二千九百八十一頭、仲秋節之三千一百八十頭、陽曆年之三千九百六十八頭、舊曆年之四千四百零五頭、當此四節關、其中以殺猪最占多數云

沙河口分場 改檢查日期
由小崗署檢查

大連市屠獸場長江口正衛氏、茲以沙河口西屬屯屠獸分場檢查員（沙河警察署員）佐野米吉氏赴日本內務局傳染病研究所入所、是以沙河口警察署與小崗子警察署協議、自日昨起、除由小崗子警察署派檢查員外、並改定屠殺檢查日期、原來每星期爲「星期一、三、五、六、」之四日、此次改爲「星期二、三、四、六」之四日、故一般宰殺猪牛羊、可於改定日期、前牲檢查之可也

三浦課長 政躬失和
入病院診治

關東廳外事課長三浦義秋氏於二十六日因病在官邸靜養、其後身體熱度增高、病不見減、遂於二十八日入關東廳病院診治云

王雨人逝世

前淸東三省交涉司王化成氏避居旅順鮫島町、於二十三日午前七時逝世、二十八日發興、王氏爲直隸省樂亭縣胡家屯人、字雨人、爲淸朝李鴻章氏之知交、由廣東省徐岡縣知事提昇爲兩廣總督府秘書、其后東三省總督徐世昌東三省軍務提督張勳兩氏、專摺保奏爲東三省交涉司、兼賞戴花翎候補道、嘗與日本志士交往、退官隱居旅順十餘年、一生爲努力中日親善事業、爲第一之成功者、今已逝世、各方人士非常痛惜享年七十二歲於四月二日行告別式氏於病中曾賦詩誌於后

今日辭人世　妻孥哭斷腸
不知生死外　是我故家鄉
問我歸何處　所歸我自知
故人如相懷　認取數行詩

寢台車中 大行消毒
爲驅除臭蟲

滿鐵鐵道部營業課、最近對七十輛之寢臺車、大行消毒、查寢臺車「即睡車」從前不過對於所用之寢具洗濯而已、至於用熱氣消毒者、此爲其最初試行者、現在更爲撲滅臭蟲起見、特設臭蟲驅除係委專員一人任之、近來因臭蟲之繁殖過甚、旅客不得安睡、實爲遺憾、此次決定徹底驅除之、刻正研究中、或於近期購入治退臭蟲之機械亦未可知云

駐連德領事赴青

駐連德國領事德羅克氏、乘于二十八日出港之大連丸赴青島、往復豫定共爲兩星期云

大連天氣預報　三月三十日　星期五　（晴）　西北風

沙河口派報處　呼出電話九〇一九

上海聯保水火險公司 遷移啓事

敬啓者敝公司來連開辦屢蒙各界諸公鼎力提倡營業日見發達茲因原有房屋不敷應用擇於陽曆四月一日遷至敷島町五番地照常營業嗣後惠顧請光臨新址無任歡迎

大連上海聯保水火險公司謹啓

美術印刷　新亞印務公司　大連市伏見町二八　電話三〇二二番

招生廣告

本堂募集女生拾五名
年齡自十八歲至三十五歲
程度中初畢業或有同等資格及身體強健品行方正者爲合格
報名者詳細規章可親身來接洽
報名處大連市宏濟街博愛醫院
開學期陽曆四月十五日

博愛產科女學堂長孟天成啓

專用商標　合資會社　愛輪膠皮工廠
大連青雲臺十二　電話六二八〇

營業課目
新式地下足袋
男女膠皮靴
膠皮底運動鞋
各種膠皮鞋底
馬車車輪膠皮
膠皮後跟前掌
專製膠皮等物
軟硬一概俱全

田中玉啓事

鄙人自民國十二年因病求卸山東督軍以後向不與聞政治又因病輾轉養疴於海濱十三年在北戴河小住十四年即卜居大連迄今將四年以來於體質尚覺適宜久滯海濱職此之故近者各報妄加揣測時以賤名列入政談深恐各方有所誤會茲特鄭重聲明無論何種政治團體鄙人概不與聞此啓

感謝慰問

敬啓者本店不幸突於三月念八午後七時發生火警當經消防隊極力撲救遂告熄滅火勢雖未燎原但水况却甚留情致將各種貨物浸濕殆盡然久有三井公司完全保險生意前途毫無任何影響但變起不測虛驚難免事後鄰右知交紛來慰藉厚意足感用特登諸報端藉表謝忱尚冀垂祭

同聚福謹啓

醫寓遷移廣告

徐紹武先生於去年冬間經同人挽留在連行醫遐近知名約診者日見其多幾於應接不暇茲已移居伏見台惠比須町一百五十一番地恐未周知特爲通告再先生每日午後十二點半鐘至兩點半鐘在寓門診三點鐘出診有約診者希於未出診以前先通電話或派人往約以便接洽如遇有急證亦可隨時通知只要先生在家自必隨請隨到仍以醫例照舊借用鄰居德山號雜貨糧食店電話七九〇七番

介紹人　王占元　潘復　田韞山　鮑貴卿　林憲祖　陳光遠　曾素沛　林修竹　錢家駒　周迪評　韓誦裳　曲春亭　同啓

聲明順興工廠緊要啓事

茲於陽曆三月廿四日午後五點鐘因有文富之圓形圖章一顆及己故舍弟文貴之方形圖章一顆同時被舍姪周慶臣由敝眼房索取不知有何意見文富在津聞音誠恐舍姪周慶臣將此二圖章携去在外有舞弊騷擾借貨種種違法等弊端因此文富已電囑告連廠火速稟明官署周慶臣所取之二顆圖章無論在外所作何事概作無效以防贋鼎文富於月之二十五日電諭大連順興廠輯五順興內外諸事全歸善將方三人辦理其餘無論何人發生意外概作無效登報聲明勿延等字忽於月之二十七日閱視滿洲報紙所載順興工廠啓事一節想此揑造純粹出於舍姪周慶臣私自擅辦文富毫無所聞況且文富亦無明令指示無非舍姪周慶臣欲想謀奪文富之權而已特此登報聲明以響各埠紳商各界衆覽自此向後如有經舍姪周慶臣在外冒名順興工廠所辦何事概歸無效恐未週知登報聲明庶免被周慶臣矇騙幸甚

順興工廠周文富謹啓

奉天新生活影片公司 附設各大戲院之一
大連 上海大戲院
◀陰曆二月十八日放映▶
新人公司得意傑作
第一顏艷哀情偉大名片
金縷恨（後部）
此片情節綿長佈景與分插一切遠勝前部人稱之爲國產影片眞能無愧欲窺全豹者慎勿漠然置之
導演王元龍　主演毛劍佩
下期　多情的哥哥

浴塘開業廣告

敬啓者鄙人前在劉家屯湧發堂經營多年深蒙各界不棄格外惠顧無任感激今在能登町四十六番地即泰和堂舊址設立福泉堂所有內部器具等等無不重新設備異常美麗浴池尤極清潔最合衛生侍役殷勤應酬週到已於陰曆本月十七日正式開幕務希各界倍前賜顧是爲幸甚

大連市能登町四十六番地
福泉堂主人荆子樹謹啓
電話七五二七番

發現僞劵緊要聲明

啓者敝院開辦以來垂數年之久所售各種戲劵均由敝院蓋戳編號方爲有效詎於月之二十五日晝間收票忽有無戳記號碼僞劵發現當經詢之該執票人李新方據云係平和街雙興和王九經所送敝院爲營業前途計不得不鄭重證明遂申請小崗子警察署訊明後以儆將來玆更有聲明者敝院除在院中售票處出售戲票外從不在他處賣票倘有新各界觀影諸君公察爲幸

大連上海大戲院經理章選青啓

聲明會單燬棄

茲因敝號房失火將六七七七五號萬國儲蓄會四分之一會單一紙由民國十七年四月份起不幸焚燬除向該會掛失請補發新會單外特此登報聲明

大連市浪速町三丁目百十八
衣笠治三郎啓

緊要聲明啓事

啓者茲因昨年四東義亭去世後關于敝號櫃政在由善亭嗣理業已在各界所洞鑒現爲三東善亭年高歲長恒抱多病諸事冗繁豈堪累洩更恐誤將來對吾之雅意計不能不將敝號雜政由家姪周慶臣繼緒担任督理嗣後各界素有連絡者祈倍售光顧面與接洽恐未週知專此佈聞

順興鐵工廠啓

史惟記時計眼鏡行

專售各國上等鐘表
自製各種對光眼鏡

大連市浪速町四三　電話三二二二
總行上海南京路　分行北平前門外

經濟

濟案交涉已簽字 中日貿易恢復
互相買賣市場頓呈活氣

上海實業界、接得中日交涉正式簽字消息、非常歡悅、大有暗黑世界、重見光明之概、按自去年五月、濟案發生後、反日會之組織、林立各地、以來、全國抵制日貨、益臻積極、販賣日貨之華商、勢將束手待斃、然今中日邦交既復常軌、反日行動、亦將自然消滅、中日貿易、自應恢復原狀、於是各華商、愁眉作展、已可照常營業矣、第反日運動期、中所受損失最巨者、厥爲綿布砂糖、海產物雜貨等、然自昨日交涉成立後、華方以通關爲業者、得以公然採辦日貨、故此等商品立見活況、玆摘其大概情形於左

△綿布　在反日期中、交易極其寥寥、全數不過一萬七千四百包之譜、然而昨今上海生地綿布交易額達十七萬四千包、價格約二千萬兩、加工綿布交易額一千五百包、價約七萬兩

△綿絲　從來停頓之商勢、漸帶活氣、二十八日市場、約有一萬包以上之成交、紡績方面、五月限合同、全部成立、六月限期貨、亦將賣出

△砂糖　每日已有二千包以上之銷售、華商逐漸着手於期貨之合同、刻下已有二萬包以上之契約、六月限期貨亦有三萬包之合同成立矣云（二十九日上海專電）

錢糧商情

特產市場　二十九日晨期市、仍無特異材料、一般商況極其寂靜　大豆疲跌、三等大豆連續成交未妥、豆油未見移動高、亦不起色、概局軟調

△商品前場　麻袋平穩、產地綠扛落四分之一、盤扛同半、匯水跌四分之一、當市現貨、頓倡高價、但期貨仍無活氣、市場不免閑散、……綿絲布、……好況、美棉提二三角、印棉亦升一二角、大阪三品休市、當市因有北滿買帮將到、綿絲漲工圓、綿布升二三分有奇……麥粉……成交未妥

△錢鈔市場　二十九日晨海外電稱、銀塊、倫敦二十五便十六分之十五、紐約五十六仙四分之一、孟買五十九兩十六分之五、匯豐七十一兩九二五、滙申七十一兩九五〇、大洋九十九圓七角五分、當市銀價平穩

麵粉銷路大開 存貨見減少
多向日本訂貨

日產麵粉、三月份對華輸出數目、雖尚未查明、約量可達八十萬包、比較正月份之百二十萬包、二月份之一百萬包、雖見減少、但正二兩月中之輸入、多因新關稅實施前、爲欲減輕稅額、而大舉輸入者、固未足取爲標準查三月初旬、天津現有貨額共百二十萬包、大連現有貨額四十五萬包、係因反日運動愈熾、及銀價低落、致見如斯滯貨、至於最近、即內地各鎮銷路大開、天津大連等地之滯貨、逐見減少　華商對日新訂合同、日多一日、故日粉之對華輸出自四月以後、必見好轉云

省當局計畫 發行大洋票
實行回收奉票

東三省官銀號、前曾發行五十圓、百圓兩種新票、充爲收回奉票之用、然至今經時有日、不惟毫無効果、且奉票益形崩落、據聞當局將再發行現大洋票一億圓、流行

各地、使奉票更見暴落、即欲着手收回、此種消息一傳各地商民、多不願積存多額奉票於手中、藉免受虧云（二十八日遼寧專電）

連絡運輸之 暫定換算率
由四月初實行

滿鐵東鐵兩路間、適用貨物連絡運輸之暫定的換算率、決定如左、約由四月一日實行

△對滿鐵發出貨物
一、東鐵收得額、於滿鐵收入時之換算率、每百金魯布、爲日金一百十五圓五角
二、滿鐵收得額、於東鐵收入時之換算率、每日金百圓、爲八十六金魯布五十八哥

△對東鐵發出貨物
一、東鐵收得額、於滿鐵收入時之換算率、每百金魯布、爲日金一百十五圓五角
二、滿鐵收得額、於東鐵收入時之換算率、每日金百圓、爲八十六金魯布五十八哥

但三月中換算率、每百全魯布、爲日金一百十三圓八角四月份高於上月一圓七角云

蓄平之錢市
奉票落至四千

百元五十元之奉大洋通用後錢法日漸毛荒、不料念九日現大洋竟漲至四〇〇〇元、金票漲至三九五〇元、諸色貨物、均因之漲價、而食糧尤甚云

哈埠遠東銀行 開股東會議

哈爾濱遠東銀行、每年必招集股東會議、報告年中之營業狀況、日前該行、又招集常股東大會、特請市局商會油坊公會及其他各機關、至時派代表參加列會、二十五日開會、臨席者華方有市局財政科長穆尉堂、東三省官銀號何總辦、油房公會曲剛會長等數人俄方除該行幹部人員外、有東鐵理事伊茲馬益洛夫、局長也木沙諾夫、副局長艾思孟特及、其他數人、當推祈金爲主席、議事爲（一）審查并確定一九二八年之決算（二）分配紅利（三）審查并確定一九二九年之預算（四）選舉監察委員（五）選舉候補董事（六）報告營業概況至九時三十分始行散會云

錦牌號（二）資本及現住所、（三）每日用粮若干（四）出酒總額（五）納稅總額此外、并詳明全縣共有若干家、限文到十日內、分別具報云（天）

飭賣粮豆 取締搗把
整頓錢法初步

在此奉票逐步毛荒、當局曾一再聲明整頓、然終未實行一般人深資疑慮、而作投機事業者、見有機可乘、咸在開原等處、空賣金票、期豆此倡彼和、奉票竟又一落千丈、當局鑒此情形、整頓錢法、徒託空言、定然於事無濟、今已飭令官銀號、在開原大賣金票、前收之卯豆亦必陸續吐出以期得有維持之效果、故令市金票、已由每金票一圓、兌奉小洋三十九元之價、陡落至三十七圓九角、據可靠消息、此爲整頓錢法之第一聲、日內決計將金票價、務使落至三十五元第二步再低減至三十元奉票價格使之節節提高、蓋非一步一步的辦去、誠恐操之太急、則奉票忽而提高過鉅、一般商家、恐又吃虧不起、故一面飭令賣金票粮豆、一面取締各商號、絕對不許、再有搗把行爲、以實行頓整錢法根本之計劃云

遼寧省政府 飭查存粮
并燒鍋營業

省政府翟主席、以民食關係人民生命、甚爲重要、玆以各縣糧商囤集各粮、究有若干、是否足用、特訓令各縣知事、詳爲調查具報、以憑有所考核、俾重民食云（撫）省政府主席翟文選、以燒鍋營業關係地方民食、至爲重要、特於二十六日、令行各縣調查表報其事項爲（一）燒

三全代表大會席上 交通部之交通報告（六）

（二）實行會計監理、業經須布監理章程、凡關於帳目之處理、收支之審核、簿記之改良、預算計算書之編制、以及款項之劃撥催解、會計人員之考核指導諸項、皆由部派監理員秉承本部負責整理、所有款項出入以及一切文書報告、均須由會計監理簽字蓋章、方爲有效
（三）整頓電政會計　分項進行、一、改良簿記、二、嚴格實施預算決算、三、釐定
（四）清理電政借款　現經詳核用途、禁止挪移提取核用途、呈請國府分別辦理
庚　統一購料
本部近爲集中事權、杜絕流弊起見、在部中特設購料委[illegible]須由部核購撥發、曁經擬具設立製造廠計劃、務期盡量改用國貨機料
辛　養成專門人才
電政方面爲培植電報技術人材起見、業將上海電報傳習所提高程度、改爲電信學校不另招生即由各局輪派電生入校肄習、最近並派電話技術二人、赴美實地攷察、對於各省電局練習試用生一律加以甄別
航政方面、現已籌備恢復商船學校、將吳淞舊址酌加修葺、期於二三月內恢復舊觀一俟航空事業粗具規模、擬即設立航空學校分爲高等工程航空普通機械及管理四科
（五）報話兼用、擬即利用[illegible]
又省費用、至未設電局之處亦擬酌設簡單話線、使與就近之報局聯絡、一面收轉電報、一面遞轉電話
（六）試驗電料、現時興工購料、最爲繁多、自非設立專所、悉以試驗不可、現正擬具方案、購辦測驗器具、務於最短期間成立
乙　關於無線電者
（一）協助國內通信　短波電台、價廉效宏、易於舉辦本部於國內衝要商埠線路失修一帶電局、附設電台、以助電報之不足、計已裝設成立者、上海四處、南京兩處重慶宜昌漢口安慶崇明天津無湖各一處、此外尚有太原開封雲南五州汕頭香港萬縣等台、正在裝設、不日即可正式通報、關於全國短波無線電通訊網計劃、亦經擬定劃分全國六大區域
（二）辦理國際通訊　吾國國際通訊、向爲大東北太平洋等水線公司所操縱、影響政治外交商務極大、本部爲挽回利權及便於對外宣傳起見、業與奉天大電臺訂立接致歐美電報辦法、並已實行由上海短波第三電台負責通訊、同時開放南京漢口天津重慶廣州等處、直接收發歐洲通訊、俟成效顯著、再行推及其他各埠
（三）辦理海上通訊　上海海岸業務、向由吳淞電台辦理、近自該台收歸軍用後、無暇兼辦、本部爲謀便利海岸通訊起見、已將上海海岸電台重行改裝五百華脫眞空管或無線電機、專辦海岸業務
（四）監理船舶電台　我國各海輪公司、多未裝設無線[illegible]電台、以致觸礁沉沒之事、時有所聞、業經本部擬定船舶無線電台章程、强制裝設並由本部無線電報話管理處派工程司查驗合格、給予執照、方准行駛、計已裝設電台並領有部頒執照者、共計四十一艘、大都係航行中國沿海及日本南洋海參威南洋羣島各處者
（五）籌設航空及氣象電台　關於航空電台裝設條例本部正擬從速擬定、使各種空航機艇、一律裝設電機、並擬於各重要都市、同時建築航空電台及定向電台（與船舶行亦有關係）專與飛機航空艇等聯絡通信、俾臻空中之安全、此外並擬即行籌設氣象電台、將各處所測氣象報告、互爲通告、發出警訊、如有風雹雨雪、得以預先通告（未完）

特產行市（廿九日）

▲大豆（前場）

期	開行	最高	最低	收盤
三月末	六二二〇	六二二〇	六二〇〇	六二〇〇
四月末	六一八〇	六一八〇	六一六〇	六一七〇
五月末	六一九〇	六一九〇	六一八〇	六一八〇
六月末	六二〇〇	六二〇〇	六一九〇	六一九〇
七月末	六二一〇	六二一〇	六二〇〇	六二〇〇

所成數　三十八車

▲豆餅

期	開行	最高	最低	收盤
四月限	二〇八〇	二〇八〇	二〇七五	二〇七五
四月末	二〇七五	二〇七五	二〇七五	二〇七五
五月限	二〇八〇	二〇八〇	二〇七五	二〇七五
六月限	二〇七〇	二〇七〇	二〇六五	二〇七〇
七月限	二〇六〇	二〇六〇	二〇六〇	二〇六〇

所成數　九萬三千片

▲豆油

期	開行	最高	最低	收盤
四月限	一六一五	一六一五	一六一〇	一六一〇
六月限	一六二五	一六二五	一六二五	一六二五
六月限	一六四〇	一六四〇	一六四〇	一六四〇

所成數　五千箱

▲高粱

期	開行	最高	最低	收盤
三月末	三四九〇	三四九〇	三四七〇	三四八〇
四月末	三五四〇	三五四〇	三五三〇	三五三〇
五月末	三五六〇	三五六〇	三五五〇	三五五〇
六月末	三六〇〇	三六〇〇	三五八〇	三五九〇
七月末	三六二〇	三六二〇	三五九〇	三六〇〇

所成數　百五十二車

▲大豆（後場）

期	開行	最高	最低	收盤
三月限	六二二〇	六一〇〇	六二二〇	六二二〇
四月限	六一六五	六一六五	六一六五	六一六五
五月限	六一九〇	六一八五	六一八五	六一八五
六月限	六一九〇	六二〇〇	六一九〇	六一九〇
七月限	六二一〇	六二〇〇	六二〇〇	六二〇〇

所成數　六十一車

▲豆餅

期	開行	最高	最低	收盤
四月限	二〇 〇	二〇七五	二〇七五	二〇七五
五月限	二〇七五	二〇七五	二〇七五	二〇七五
六月限	二〇七〇	二〇六五	二〇九五	二〇九五
七月限	二〇六〇	二〇六〇	二〇六〇	二〇六〇

所成數　八萬七千片

▲豆油

期	開行	最高	最低	收盤
四月限	一六一五	一六一〇	一六一〇	一六一〇
五月限	一六二五	一六二五	一六二五	一六二五
六月限	一六四〇	一六四〇	一六四〇	一六四〇

所成數　五千箱

▲高粱

期	開行	最高	最低	收盤
三月末	三四九〇	三四九〇	三四九〇	三四九〇
四月末	三五四〇	三五三〇	三五三〇	三五三〇
五月末	三五六〇	三五五〇	三五五五	三五五五
六月末	三六〇〇	三五九〇	三五九〇	三五九〇
七月末	三六二〇	三六〇〇	三六一〇	三六一〇

所成數　三十五車

現貨前場（廿九日）

品名		
緊保大豆（帶皮）	六一五〇	六一四〇
緊保大豆（無皮）	五九〇〇	五九〇〇
所成數	二十車	
豆餅	二〇八〇	二〇七五
所成數	二萬一千片	
豆油	一六一〇	一六〇五
所成數	九百箱	
高粱	三五〇〇	三五〇〇
所成數	十車	
包米	三五四〇	三五四〇
所成數	十五車	

錢鈔行市（廿九日）

期近　一〇〇四〇　一〇〇四五　一〇〇二五　一〇〇三五
所成數近期　七十二萬圓

▲前場（現貨）

時	銀對金	銀對洋	金對洋
九時	一〇〇四五	一三五三五	一三四八〇
十時	一〇〇四五	一三五四〇	一三四八五
十一時	一〇〇四〇	一三五三〇	一三四八五
十二時	一〇〇四〇	一三五三〇	一三四八五

所成數　金對銀　八萬二千圓　銀對洋　一萬九千圓

時	銀對金	銀對洋	金對洋
二時半	一〇〇三五	一三五三五	一三四九〇
三時半	一〇〇三五	一三五三五	一三四九〇

廿八日　開　一〇〇三五　高　一〇〇三五　低　一〇〇二五　散　一〇〇三五

滙兌行市（二十九日）

倫敦銀塊	二五片十六分十五
同先物	二六片〇分〇
紐約銀塊	五六仙四分一
孟買銀塊	五九仙十六分五
美英電匯	四弗[illegible]仙八分三
美日匯兌	四弗八分五
中美匯兌	二弗十六分七

市場電報（廿九日）

▲大阪綿絲（前場開行・前場收盤）

月限	前場開行	前場收盤
三月限	—	—
四月限	—	—
五月限	—	—
六月限	—	—
七月限	—	—
八月限	—	—
九月限	—	—

▲橫濱生絲

月	
三月	一四〇五〇
四月	一三六九〇
五月	一三四六〇
六月	一三三七〇
七月	一三二〇〇
八月	一三一一〇

▲印度麻袋

綠扛袋	四三留比四分一
藍扛袋	四八留比四分三
兌行	三二留比四分三

北地市況（二十九日）

特產　▲大豆（後場）

地	月限	開盤	收盤
開原	四月限	六三·七〇	六三·五〇
	五月限	六三·四〇	六三·一〇
	六月限	—	—
長春	四月限	—	—
	五月限	—	—
	六月限	—	—
哈爾濱	四月限	一·六六五	一·六六三
	五月限	一·六八七	一·六八二
	六月限	—	—
公主嶺	四月限	七三·四〇	七三·四〇
	五月限	七三·七〇	七三·四〇
	六月限	—	—

▲高粱

地	月限	開盤	收盤
開原	四月限	三四·九〇	三四·七〇
	五月限	—	—
	六月限	—	—
長春	四月限	九·三六	九·四三
	五月限	九·一七	九·三五
	六月限	九·〇八	九·六九
公主嶺	四月限	—	—
	五月限	四〇·九〇	四〇·七〇
	六月限	—	—

▲小麥

地	月限	開盤	收盤
哈爾濱	四月限	一·八八五	一·八八〇
	五月限	一·九二〇	一·九一五
	六月限	—	—

▲錢鈔

地	期	開盤	收盤
奉天（奉票）	現貨	三九四〇·〇〇	三九四〇·〇〇
	定期	三九〇〇·〇〇	三八九〇·〇〇
開原（奉票）	現貨	三九〇〇·〇〇	三九二〇·〇〇
	先限	三九三五·〇〇	三八九四·〇〇
同（鈔票）	現貨	三九六〇·〇〇	三九三〇·〇〇
安東（鎮平銀）	近期	一·四五	一·四四
	遠期	一·四三	一·四四
哈爾濱（大洋）	現物	七一·六〇	七一·八〇

蔣介石遊蘭亭記
國民政府主席

浙江會稽之蘭亭、自王羲之修禊以來、迄今傳爲勝蹟、今則國府主席蔣介石氏、偕其夫人宋美齡女士、又作一度之遊、地靈人傑、山陰道上應接不暇、綠女紅男、爭睹顏色、各機關各民衆團體都首歡迎、備極熱烈、瑣聞軼事、頗有足紀、因寫其經過如次

籌備歡迎都忙碌　紹興縣政府縣商會一日先接到省方電訊。知蔣氏此來。志在遊覽蘭亭因亟偓定汽船兩艘。民船六艘。並置備銅床火爐。浴盆。雜具。被褥等物。先行運赴蘭亭。爲蔣氏下榻之需。一面在東路汽車站高搭綵牌坊一座。中嵌歡迎黨國柱石六字。歡迎人員各機關主任以及民人團體凡二三千人。保安隊公安隊分佈站立左右。武裝警衛。

蔣氏抵站之情形　二月十九日下午三時三十分蔣氏抵站。分乘包車四輛。蔣宋夫婦之外。同來者有孟副官長浙江省府委員周駿彥蔣伯誠暨蔣氏衛士十餘人。湯日新縣長馳赴江邊歡迎。軍樂齊作。軍警舉槍致敬。蔣氏脫答禮。蔣蓄微鬚。貌極壯盛。態度肅穆。

隨楊忠甫君挈眷遊北平小影楊君雅好遊覽名勝每次出行必携生殖靈在路常服內極堅固風寒不侵雖遠涉千里從無小恙發生亦生殖靈有益行旅之明證云

蔣宋夫婦之服裝。蔣氏衣灰呢棉袍。外罩黑掛。下登革履。下車後。加披元呢氅衣。宋夫人御獺絨斗篷。胸前綴一粉紅綢花。雍容華麗。極見美觀。

遊覽名勝記概況　蔣主席等蒞紹。即乘人力車行四五里。改乘肩輿。於五時三十四分始抵蘭亭暮色蒼茫中携夫人在蘭亭。遊覽一週。嵐翠波光。相映生色。晚餐時。蔣伯誠周駿彥委員爲商會所備之菜。主席與夫人另在房中點菜六式。同進稀飯晚間即下榻於蘭亭之楠木廳廂房。翌日黎明。晨曦乍上。蔣氏即已起床。隻身復在蘭亭左右遊覽一周。更至亭外步土阜閒眺野景。時則溪水鳴絃。青松滴露。狀至幽倩。蔣氏顧而樂之。乃招寶和照相舘爲攝一影。適蔣委員趨至主席又與合攝一影。乃相偕回室。進早膳焉遊蘭亭而順夫人意。據同來之副官長語人。宋夫人雅好山水。凡遇山明水秀之處。輒盤桓不忍舍去。此次過紹。因久慕蘭亭名勝。故順道一遊。主席在蘭亭接到各方電報凡九發出電報凡四。從可見其在游覽中治事之煩劇也

閒情逸致之蔣主席　主席夫婦及蔣委員周委員孟副官長等。於二十上午九時由蘭亭返城。至五雲門車站。折甯波故鄉。在紹主席食稻香村之松子酥椒桃片而甘之。囑人購買各五元。購美商三德洋行德國新藥生殖靈五打。因此藥確能返老還童補虛治弱。囑人携歸以贈桑梓父老。臨行並以五十金交湯縣長。轉犒各僕夫云